

Interpretación de la Carta Natal

para

Pedro Jose Rodriguez Gomez

nacido el

02/06/1977

en

Badalona

a las

17:00:00



Pedro Jose Rodriguez Gomez

Badalona

Interpretacion Carta Natal
Placidus
Tropical

Longitud: 2°15' E Latitud: 41°27' N
02/06/1977 17:00:00 GMT +02h00m
Hora sideral: 7:52:51

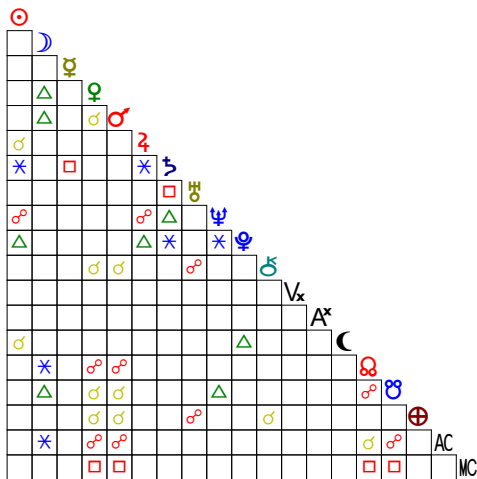
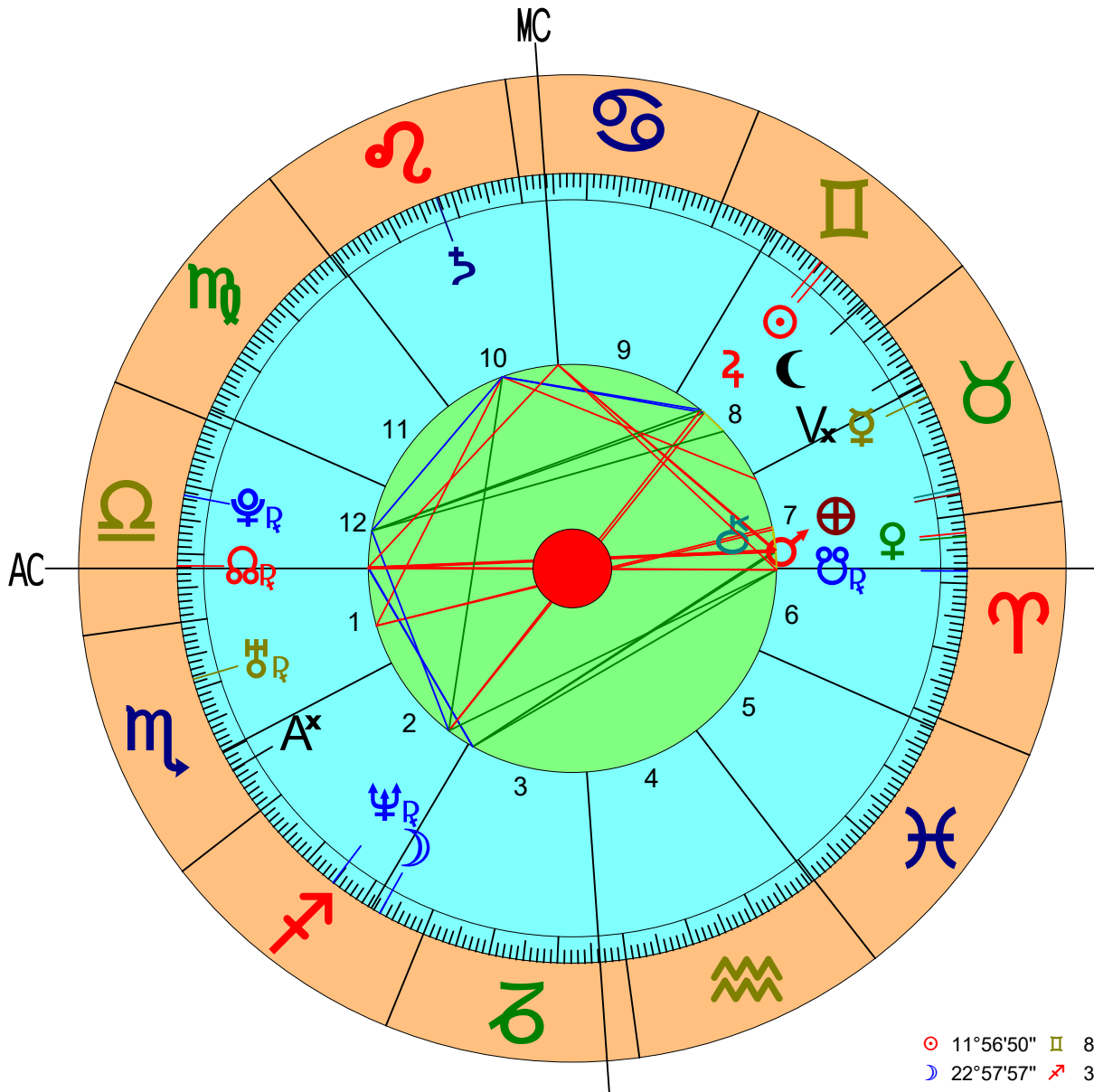

	☉	11°56'50"	♏	8
	☾	22°57'57"	♏	3
	♀	18°04'55"	♏	7
	♁	26°51'29"	♏	7
	♂	27°23'14"	♏	7
1		22°10'44"	♏	
2		19°45'52"	♏	
3		21°33'33"	♏	
4		26°12'35"	♏	
5		29°35'40"	♏	
6		28°27'03"	♏	
7		22°10'44"	♏	
8		19°45'52"	♏	
9		21°33'33"	♏	
10		26°12'35"	♏	
11		29°35'40"	♏	
12		28°27'03"	♏	
Cardinal:	46			
Fijo:	16			
Mutable:	35			
Fuego:	41			
Tierra:	11			
Aire:	35			
Agua:	10			
Masculino	76			
Femenino	21			

Datos natales - Datos

Pedro Jose Rodriguez Gomez

02/06/1977 17:00:00 CET/S(GMT +02h 00m) - Badalona

Planetas en signos y casas

Planeta	Coordenadas	Signo	Casa	Votos
☉ Sol	11°56'50"	♊ Géminis	8	+4
☾ Luna	22°57'57"	♐ Sagitario	3	+11
☿ Mercurio	18°04'55"	♉ Tauro	7	+1
♀ Venus	26°51'29"	♈ Aries	7	-1
♂ Marte	27°23'14"	♈ Aries	7	+15
♃ Júpiter	13°14'01"	♊ Géminis	8	+4
♄ Saturno	12°17'01"	♌ Leo	10	+9
♅ Urano	08°27'27"	♏ Escorpio	1	-1
♆ Neptuno	14°51'08"	♐ Sagitario	2	-7
♇ Plutón	11°29'48"	♎ Libra	12	+1
♁ Quirón	03°52'20"	♉ Tauro	7	+9
♁ Liliith	04°23'48"	♊ Géminis	8	-5
♁ Nodo lunar norte	21°48'08"	♎ Libra	12	-9
♁ Nodo lunar sur	21°48'08"	♈ Aries	6	-5
♁ Fortuna	03°11'50"	♉ Tauro	7	+4
♁ AC Ascendente	22°10'44"	♎ Libra	1	+13
♁ MC Medio Cielo	26°12'35"	♋ Cáncer	10	
♁ Vx Vertex	22°51'46"	♉ Tauro	8	
♁ A^ Antivertex	22°51'46"	♏ Escorpio	2	

Casas (Placidus)

Casa	Coordenadas	Signo
1	22°10'44"	♎ Libra
2	19°45'52"	♏ Escorpio
3	21°33'33"	♐ Sagitario
4	26°12'35"	♑ Capricornio
5	29°35'40"	♏ Acuario
6	28°27'03"	♏ Piscis
7	22°10'44"	♈ Aries
8	19°45'52"	♉ Tauro
9	21°33'33"	♊ Géminis
10	26°12'35"	♋ Cáncer
11	29°35'40"	♌ Leo
12	28°27'03"	♍ Virgo

Aspectos

☉♂♃ s 01°17'10"	☾♂♄ s 04°25'17"	♀♂♅ s 07°00'50"	♂♂♆ s 06°29'05"	♃*♄♅ a 00°56'59"	♁♂♆ a -4°35'06"	♁♂♇ a 00°00'00"
☉*♄♅ s 00°20'10"	☾*♆♁ s 01°09'49"	♀♂♁ a -5°03'21"	♂♂♁ a -5°35'06"	♃♂♆ a -1°37'07"	♁♂♁ a -5°15'36"	♁♂♁ s 00°22'35"
☉♂♆ a -2°54'17"	☾♂♇ a -1°09'49"	♀♂♂ s 05°03'21"	♂♂♂ s 05°35'06"	♃♂♇ a -1°44'12"	♆*♇♁ s 03°21'19"	♁♂♁ a -4°24'27"
☉♂♁ a 00°27'02"	☾*♁♃ s 00°47'13"	♀♂♁ s 06°20'20"	♂♂♁ s 05°48'35"	♄♂♁ a -3°49'34"	♆♂♂ s 06°56'59"	♁♂♁ a 00°22'35"
☉♂♁ s 07°33'02"	♀♂♄ a -5°47'53"	♀♂♁ a -4°40'45"	♂♂♁ a -5°12'30"	♄♂♆ s 02°34'07"	♆♂♁ s 07°06'00"	♁♂♁ s 04°24'27"
☾♂♁ s 03°53'32"	♀♂♃ s 00°31'45"	♀♂♁ a 00°38'54"	♂♂♁ a -1°10'39"	♄*♆♁ a 00°47'12"	♆♂♁ s 00°40'29"	

Distribución

Cualidades

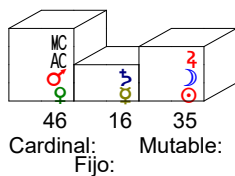

Elementos

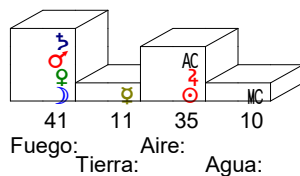

Energías

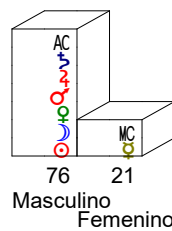

Cuadrantes

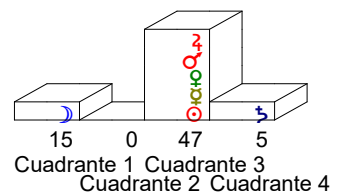

Partes arábigos - Natal

Pedro Jose Rodriguez Gomez

02/06/1977 17:00:00 CET/S(GMT +02h 00m) - Badalona

P	GP	S	Cg	C	P	GP	S	C
Infortunio	07°16'57"	♁	15°43'23"	C.9	Dependencia	12°26'47"	♁	C.6
Terminación, Fin	22°42'29"	♁	00°31'45"	C.1	Malas asociaciones, Separación	17°45'26"	♁	C.8
Actividad	21°38'58"	♁	23°11'55"	C.12	Anareta (Quita la vida)	18°17'11"	♁	C.8
Peligro (deudas)	27°58'38"	♁	01°46'02"	C.10	Trabajo	07°36'15"	♁	C.4
Astrología	01°48'12"	♁	09°37'28"	C.7	Profesión	02°51'40"	♁	C.5
Fama	21°50'33"	♁	25°37'58"	C.10	Posesiones	02°51'40"	♁	C.5
Fraude	25°05'01"	♁	02°54'17"	C.7	Trampas	26°36'01"	♁	C.4
Bienes Muebles	15°44'00"	♁	19°31'25"	C.10	Complacencia, Solicitud	20°33'36"	♁	C.6
Hermanos y hermanas, número	16°22'50"	♁	24°49'16"	C.3	Hermanos y hermanas	23°07'43"	♁	C.10
Humildad	17°17'41"	♁	17°42'01"	C.5	Influencia	11°29'47"	♁	C.8
Soledad	08°33'15"	♁	18°47'23"	C.2	Padres	22°30'54"	♁	C.3
Energía	06°49'02"	♁	08°21'59"	C.6	Decepción (I)	04°42'50"	♁	C.5
Decepción (II)	22°42'29"	♁	00°31'45"	C.1	Herencia	02°51'40"	♁	C.5
Éxito, felicidad, beneficio	02°12'54"	♁	12°27'02"	C.2	Éxito en inversiones	06°45'12"	♁	C.9
Conquista	22°30'54"	♁	00°57'20"	C.3	Nacimineto esperado	22°10'44"	♁	C.1
Extravagancia	08°01'30"	♁	18°15'38"	C.2	Excentricidad	01°48'12"	♁	C.7
Falso amor	10°10'22"	♁	20°24'30"	C.8	Familia	23°07'43"	♁	C.10
Hostilidad (I)	07°16'57"	♁	15°43'23"	C.9	Hostilidad (II)	29°04'13"	♁	C.4
Finanzas, Riqueza	26°12'35"	♁	00°00'00"	C.4	Viajes en avión	05°16'50"	♁	C.8
Progreso	21°50'33"	♁	25°37'58"	C.10	Devenir	11°09'37"	♁	C.6
Amigos (I)	06°41'14"	♁	16°55'22"	C.2	Amigos (II)	17°17'41"	♁	C.5
Paz	07°05'23"	♁	07°29'42"	C.11	Nacimiento (momento esperado)	17°17'41"	♁	C.5
Memoria	26°36'01"	♁	30°23'25"	C.4	Peligro, violencia, escuela	27°58'38"	♁	C.10
Peligro	06°06'18"	♁	07°39'15"	C.12	Cautiverio (I)	12°40'16"	♁	C.1
Cautiverio (II)	26°48'15"	♁	07°02'23"	C.8	Prisión y huida	18°21'09"	♁	C.3
Espíritu, alma y religión (I)	11°09'37"	♁	12°42'34"	C.6	Calidez	26°04'16"	♁	C.4
Genio	19°16'26"	♁	20°49'23"	C.6	Litigio	12°52'24"	♁	C.1
Violencia	18°17'11"	♁	28°31'19"	C.8	Escrupulosidad	16°22'50"	♁	C.3
Fe y religión	17°17'41"	♁	17°42'01"	C.5	Felicidad	01°54'40"	♁	C.7
Fortuna	03°11'50"	♁	11°01'06"	C.7	Abuelos	14°41'53"	♁	C.9
Parte de la Razón	16°22'50"	♁	24°49'16"	C.3	Amabilidad, confianza	17°19'49"	♁	C.1
Comercio (I)	07°37'08"	♁	08°01'27"	C.11	Comercio (II)	28°18'48"	♁	C.11
Comerciante	00°57'18"	♁	02°30'15"	C.12	Riqueza nacional	11°09'37"	♁	C.6
Matrimonio de la mujer	07°36'15"	♁	11°23'39"	C.4	Hipocresía	00°17'33"	♁	C.1
Esperanza	27°01'38"	♁	27°25'57"	C.11	Propiedad	02°51'40"	♁	C.5
Individualidad	25°40'07"	♁	05°54'15"	C.8	Iniciativa	06°44'19"	♁	C.2
Inspiración	28°34'25"	♁	08°48'32"	C.2	Integridad	27°01'38"	♁	C.11
Intelectualidad	25°40'07"	♁	05°54'15"	C.8	Intuición	19°08'22"	♁	C.1
Parte de Júpiter	24°15'07"	♁	02°41'34"	C.3	Compra y venta	02°24'37"	♁	C.5
Niños /edad, número y género)	08°01'30"	♁	18°15'38"	C.2	Niños varones (I)	12°26'47"	♁	C.6
Niños varones (II)	01°54'40"	♁	09°43'56"	C.7	Niños	21°13'44"	♁	C.2
Chismes	25°24'30"	♁	25°48'50"	C.5	Servidumbre (esclavitud)	01°54'40"	♁	C.7
Controversia, disputa	08°01'30"	♁	18°15'38"	C.2	Cooperación (I)	03°11'50"	♁	C.1
Cooperación (II)	27°03'46"	♁	07°17'54"	C.8	Corrupción	10°10'22"	♁	C.8
Enfermedades	01°29'03"	♁	03°02'00"	C.12	Enfermedades (Hermes)	07°16'57"	♁	C.9
Enfermedad	07°16'57"	♁	15°43'23"	C.9	Cáncer maligno	23°47'51"	♁	C.7
Audacia (I)	18°17'11"	♁	28°31'19"	C.8	Audacia (II)	27°59'19"	♁	C.1
Dolor y tristeza	07°16'57"	♁	15°43'23"	C.9	Arte	13°24'09"	♁	C.1
Agricultura	07°36'15"	♁	11°23'39"	C.4	Aburrimiento	07°16'05"	♁	C.2
Vida (reencarnación)	21°13'44"	♁	31°27'51"	C.2	Pasión y atracción sexual	29°35'40"	♁	C.5
Libido	06°49'02"	♁	08°21'59"	C.6	Amor antes del matrimonio	07°05'23"	♁	C.11
Amor y matrimonio	05°48'12"	♁	06°12'32"	C.11	Amor	08°33'15"	♁	C.2
Parte de Mercurio	14°12'57"	♁	22°02'13"	C.1	Malinterpretar	07°40'13"	♁	C.11
Malentendido	09°38'37"	♁	19°52'45"	C.8	Parte de Marte	27°59'19"	♁	C.1
Asesinato y atentado (I)	05°46'38"	♁	09°34'03"	C.10	Asesinato y atentado (II)	28°34'25"	♁	C.2
Asesinos	18°17'11"	♁	28°31'19"	C.8	Madre	18°17'11"	♁	C.8
Curiosidad	27°03'46"	♁	07°17'54"	C.8	Revelación	00°17'33"	♁	C.1
Ocultismo	28°34'25"	♁	08°48'32"	C.2	Originalidad	12°33'15"	♁	C.6
Asociaciones	17°29'58"	♁	19°02'54"	C.12	Libertad personal	16°02'39"	♁	C.1
Perversión	10°34'46"	♁	12°07'43"	C.6	Felicidad súbita	26°57'17"	♁	C.8
Policía y ejército	07°04'30"	♁	10°51'54"	C.6	Popularidad (I)	07°32'25"	♁	C.7
Popularidad (II)	04°42'50"	♁	05°07'10"	C.5	Juicio	06°19'57"	♁	C.11
Cambio Radical	25°13'05"	♁	25°37'25"	C.11	Riqueza y propiedad	15°44'00"	♁	C.10
Viajar	15°17'14"	♁	23°43'40"	C.3	Religión	17°17'41"	♁	C.5
Represión	22°57'56"	♁	26°45'21"	C.10	Riesgo	13°24'09"	♁	C.1

Partes arábigos - Natal

Pedro Jose Rodriguez Gomez

02/06/1977 17:00:00 CET/S(GMT +02h 00m) - Badalona

P	GP	S	Cg	C	P	GP	S	C
Amante del riesgo	26°00'18"	♄	34°26'44"	C.9	Gloria y sabiduría	23°27'54"	♌	C.1
Parte de Saturno	13°05'33"	♄	21°31'59"	C.9	Daños y pérdidas	09°38'37"	♌	C.8
Encanto y buenos modales	27°03'46"	♃	07°17'54"	C.8	Riqueza	00°57'18"	♌	C.12
Divorcio	26°51'29"	♌	04°40'45"	C.1	Astucia	25°32'03"	♌	C.3
Belleza	07°05'23"	♎	07°29'42"	C.11	Timidez	19°36'36"	♌	C.8
Deuda	27°58'38"	♄	01°46'02"	C.10	Autoengaño	25°05'01"	♎	C.7
Suicidio	27°05'27"	♃	27°29'47"	C.5	Sensibilidad	27°01'38"	♎	C.11
Sexo y amor	07°05'23"	♎	07°29'42"	C.11	Seguridad	00°57'18"	♌	C.12
Hijos	12°26'47"	♎	13°59'44"	C.6	Juego	21°38'58"	♌	C.12
Estabilidad	16°22'50"	♄	24°49'16"	C.3	Castigo y recompensa	06°44'19"	♌	C.2
Exaltación	23°27'54"	♌	01°17'10"	C.1	Estimulación	06°49'02"	♎	C.6
Disputa	12°52'24"	♎	20°41'40"	C.1	Sustancia	07°16'57"	♄	C.9
Engaño y fraude	04°11'05"	♃	04°35'25"	C.5	Teatro	06°41'14"	♌	C.2
Hijas	26°04'16"	♌	29°51'40"	C.4	Muerte, desgracia	08°04'10"	♃	C.7
Tragedia	22°30'54"	♌	00°57'20"	C.3	Duelo	01°55'41"	♎	C.1
Fidelidad y lealtad	22°30'54"	♌	00°57'20"	C.3	Mujer impúdica	26°36'01"	♌	C.4
Falta de preparación	03°14'56"	♃	11°04'12"	C.7	Espectáculos, eventos	17°24'10"	♃	C.5
Eventos inusuales	07°40'13"	♎	08°04'33"	C.11	Padre (I)	21°50'33"	♌	C.10
Padre (II)	22°30'54"	♌	00°57'20"	C.3	Cambio	19°08'22"	♎	C.1
Parte de Venus	00°08'30"	♌	01°41'27"	C.12	Constitución	08°01'30"	♌	C.2
Calumnia	19°36'36"	♌	29°50'44"	C.8	Legado	26°57'17"	♃	C.8
Traición	25°05'01"	♎	02°54'17"	C.7	Locura	25°05'01"	♎	C.7
Dilapidar	03°46'41"	♃	11°35'57"	C.7	Seguridad	17°19'49"	♎	C.1
Inteligencia	01°29'03"	♌	03°02'00"	C.12	Enemigos ocultos	29°04'13"	♄	C.4
Administrador	01°29'03"	♌	03°02'00"	C.12	Vitalidad	28°18'48"	♎	C.11
Logros	20°53'33"	♌	22°26'30"	C.12	Ancestros y familiares	07°16'57"	♄	C.9
Precacución, advertencia	24°44'51"	♌	28°32'15"	C.4	Prejuicio	17°17'41"	♃	C.5
Engaño e ilusión	14°03'54"	♌	15°36'51"	C.12	Sensibilidad y educación	27°03'46"	♃	C.8
Profecía	18°56'57"	♃	26°46'13"	C.7	Estima	07°05'23"	♎	C.11
Milagros	21°43'41"	♌	25°31'06"	C.4	Esperanza y realidad	07°16'57"	♄	C.9
Momento de casarse	03°11'50"	♃	11°01'06"	C.7	Destrucción	07°37'08"	♎	C.11
Azar y sorpresa	11°06'31"	♎	12°39'28"	C.6	Satisfacción	07°05'23"	♎	C.11

Concatenación dominante (Signos) - Natal

Pedro Jose Rodriguez Gomez

02/06/1977 17:00:00 CET/S(GMT +02h 00m) - Badalona

♂ Marte (R)	27°23'14"	♄
♀ Venus	26°51'29"	♀
☿ Mercurio	18°04'55"	♁
☼ Sol	11°56'50"	♁
♄ Saturno	12°17'01"	♄
♃ Júpiter	13°14'01"	♁
☾ Luna	22°57'57"	♁
♁ Medio Cielo	26°12'35"	♁
♆ Neptuno	14°51'08"	♆
♁ Lilith	04°23'48"	♁
♇ Plutón	11°29'48"	♇
♅ Urano (E)	08°27'27"	♅
♁ Antivertex	22°51'46"	♁
♄ Quirón	03°52'20"	♄
♁ Vertex	22°51'46"	♁
♁ Nodo lunar norte	21°48'08"	♁
♁ Fortuna	03°11'50"	♁
♁ Ascendente	22°10'44"	♁
♁ Nodo lunar sur	21°48'08"	♁

Concatenación dominante (Casas) - Natal

Pedro Jose Rodriguez Gomez

02/06/1977 17:00:00 CET/S(GMT +02h 00m) - Badalona

♀ Venus	04°40'45" C. 7
☿ Mercurio	25°54'11" C. 7
☾ Luna	01°24'23" C. 3
♁ Nodo lunar sur	23°21'05" C. 6
♂ Marte (R)	05°12'30" C. 7
♅ Urano (E)	16°16'43" C. 1
♈ AC Ascendente	00°00'00" C. 1
♆ Neptuno	25°05'16" C. 2
♇ Plutón	13°02'45" C. 12
☉ Sol	22°10'58" C. 8
♃ Júpiter	23°28'09" C. 8
♁ Vertex	03°05'54" C. 8
♁ Liliith	14°37'56" C. 8
♁ Nodo lunar norte	23°21'05" C. 12
♄ Quirón	11°41'36" C. 7
♁ Antivertex	03°05'54" C. 2
♁ Fortuna	11°01'06" C. 7
♄ Saturno	16°04'25" C. 10
♁ MC Medio Cielo	00°00'00" C. 10

Prólogo

La astrología es tan antigua como el tiempo medido; es un lenguaje de energía, y se podría definir como el sistema de psicología más antiguo que conocemos. C. G. Jung, uno de los fundadores de la psicología moderna, dijo: «La astrología incorpora la suma de todo el conocimiento psicológico de la antigüedad.» Aunque existen distintas escuelas astrológicas, todos los astrólogos están de acuerdo en que hay una conexión entre el cosmos y la Tierra, que existe una relación entre el momento del nacimiento de una persona y las posiciones del Sol, de la Luna y de los planetas en el firmamento.

Un análisis astrológico es comparable a un análisis psicológico, pero con la ventaja de emplear un método que se ha comprobado durante miles de años y que, en esencia, no ha cambiado desde sus inicios. No es un método especulativo, como la psicología moderna, que cambia con el tiempo según los cambios en la sociedad humana, sino un lenguaje cósmico que se refiere a la esencia de la naturaleza humana y que siempre permanece igual a pesar de las alteraciones que puedan experimentar las civilizaciones y culturas de nuestro planeta.

La carta astral es un mapa del cielo tal y como lo vería un recién nacido desde su cuna, excepto que también incluye la mitad invisible del cosmos que quedaría por debajo del horizonte. Simbólicamente, el círculo central del mapa representa la Tierra, donde nos encontramos nosotros. A nuestro alrededor, los doce signos del zodiaco forman una banda circular a lo largo de la eclíptica, ocupando cada uno un espacio fijo de 30 grados. Dentro de este espacio se mueven los planetas, pasando, a distintas velocidades, de un signo al siguiente en circuitos ininterrumpidos. La flecha hacia la izquierda representa el Ascendente que, simultáneamente, señala el signo que corresponde a la Casa 1. A partir de allí, el horóscopo se divide en doce segmentos, llamados casas, que corresponden a las diferentes esferas de la vida cotidiana.

La carta astral se puede también entender como un mapa de la situación kármica del alma. La ley universal del karma dicta que cada acción tiene su reacción, y los planetas pueden considerarse como las manos de un complejo reloj cósmico que nos indica «la hora kármica». Así pues, el horóscopo es una representación simbólica de la suma de nuestras actividades pasadas que forman la base de la existencia física y psíquica actual. Un análisis de la situación astral revela los puntos fuertes y débiles en la encarnación actual y nos puede ayudar a ver donde darán frutos fácilmente nuestros esfuerzos y en qué aspectos hay que cultivar tolerancia y paciencia para superar con éxito las dificultades, las tensiones y los obstáculos. No obstante, debemos siempre recordar que los planetas inclinan, no obligan. Es nuestra actitud, la que determina el resultado, porque:

Un barco va hacia el este, otro barco hacia el oeste,
ambos empujados por los mismos vientos.
Pero son las velas —y no los vientos—
los que determinan la dirección del viaje.

Por lo tanto, nuestro carácter es nuestro destino, o sea que el conocimiento y la voluntad nos permiten gobernar los planetas gracias a ese carácter inherente.

Un análisis astrológico puede tener diferentes aplicaciones. En primer lugar, es un método para profundizar el conocimiento sobre nuestro propio cuerpo sutil, nuestra psique. A veces nos sorprende cómo nos comportamos o la manera en que reaccionamos, o nos cuesta aceptar un rasgo de nuestro carácter que no parece estar de acuerdo con la imagen que tenemos de nosotros mismos. Una consulta astro-psicológica puede iluminar esos fenómenos y aclarar aparentes contradicciones.

Mediante el análisis de los tránsitos durante un periodo determinado, podemos apreciar las influencias planetarias que nos afectan positiva o negativamente y prepararnos para ello.

Otra aplicación es averiguar el grado de compatibilidad con otra persona, especialmente cuando tenemos una relación íntima con ella, como puede ser el caso de un cónyuge o un hijo. A través de la astrología podemos apreciar cómo fluyen las energías entre nosotros: cuáles son las áreas donde existe un flujo armonioso y productivo, y en qué aspectos las energías interfieren, causando tensión y frustración.

Las aplicaciones del conocimiento astrológico son muy variadas y dependen de las necesidades de cada uno. Debido a que cada persona es una entidad muy compleja, no se puede esperar que una interpretación del mapa astral vaya a abarcar la totalidad del carácter, y eso menos si no se conocen las circunstancias particulares del individuo. Por lo tanto, se recomienda acudir a una consulta personal que permita al astrólogo enfocar el análisis con más precisión. Lo que sigue es el «gran cuadro», una interpretación en rasgos generales que facilita un conocimiento básico, un primer paso en el sendero del autodescubrimiento.

El Sol - el yo creativo



El Sol es el centro de nuestro sistema solar, y todos los planetas se mueven en órbitas elípticas alrededor de esta estrella fija que parece pasar cada día delante de la Tierra de Este a Oeste. A una distancia de aproximadamente 150 millones de kilómetros, el Sol parece a nuestros ojos como un pequeño disco brillante en el firmamento, pero en realidad es enorme, ya que tiene un diámetro de 1,39 millones de kilómetros y así es casi 700 veces más grande que todos los planetas juntos.

Naturalmente, el Sol fue el principal cuerpo celeste observado por el hombre y, por lo tanto, ocupa un lugar importantísimo en todas las mitologías. El dios griego Apolo era la personificación del Sol y fue adorado como la fuente de la fuerza vital, iluminación y curación.

En la astrología el emplazamiento del Sol revela la cualidad básica de nuestra conciencia. Es el factor central de nuestra personalidad, del mismo modo como el Sol es el centro de nuestra galaxia. Por esa razón, nos identificamos tanto con el signo solar. Si nuestro Sol está en Piscis, nos consideramos Piscis. Si está en Aries, pensamos que somos Aries. No cabe duda que el Sol es muy importante para el análisis astrológico, pero no debemos olvidar que es un solo factor entre muchos.

Un Sol bien emplazado y aspectado otorga a su nativo alegría, confianza y buena salud. Tiene una afinidad natural con el signo Leo, el cual comparte muchos atributos con el Sol.

Tu Sol en Géminis

☉ (11°56'50" II)

El signo Géminis está gobernado por el planeta Mercurio y pertenece al elemento aire. Los signos de aire viven en el mundo abstracto de las ideas y de los pensamientos, los cuales son para ellos tan reales como cualquier objeto físico. Sienten la necesidad de desprenderse de la experiencia directa y contemplar, evaluar y comprender su entorno por medio de sus facultades racionales para luego comunicar sus conclusiones a otros.

Con el Sol en Géminis, destacas por tu mente ágil y tu afán por la comunicación. El contacto con otras personas es fundamental para ti, y te encanta expresarte con elocuencia y mantener una conversación interesante y viva. Te desenvuelves fácilmente entre el público, moviéndote con soltura, pasando de una cosa a otra, curioseando con la mayor habilidad. Te gusta estar informada de los últimos acontecimientos y estar al hilo de la noticia. Los medios de comunicación son para ti como el agua para el pez, y podrías encontrar allí tu futuro profesional. Te resulta fácil absorber todo tipo de información y reflexionar sobre ella, aunque tiendes a la superficialidad, ya que apenas encuentras el tiempo suficiente para profundizar en algún tema específico.

Un buen consejo para un Géminis como tú: que te retires de vez en cuando y permitas a tu intelecto un descanso. Así podrás reponer fuerzas para evitar una sobrecarga o un cortocircuito mental. Debes aprender a distinguir entre informaciones y actividades útiles e inútiles. Tal vez una ocupación literaria ofrezca el equilibrio necesario para ordenar tus pensamientos.

Como típica mujer Géminis, eres bastante curiosa, y siempre quieres estar informada de las últimas noticias y novedades. Si no has podido recibir una educación adecuada en tu juventud, intentarás durante toda tu vida llenar ese hueco.

Una vida monótona, carente de diversidad, te pone de mal humor y puede conducirte a un comportamiento casi agrio. Por lo tanto, es importante que siempre tengas algo en que ocupar tu mente de forma positiva, como por ejemplo reflexionar sobre tu papel en el universo y comprender que una crítica constructiva por parte de uno de tus muchos amigos no es un ataque personal, sino una ayuda en tu proceso de crecimiento individual.

Tu Sol en la Octava Casa

La casa donde se halla el Sol indica aquella esfera de nuestra vida dónde nos resulta más fácil lucir nuestras cualidades particulares, separarnos del colectivo y establecer nuestra identidad individual. El Sol tiene el poder de fomentar el crecimiento y la madurez, de llevar a la práctica opciones nuevas y de crear alternativas.

La Octava Casa corresponde a la intensificación del encuentro con el Tú. Simboliza los valores en una relación matrimonial o de socios y, también, nuestra capacidad de compartir. Esta relacionada con las herencias, el sexo y la muerte, la transformación y las enfermedades virulentas.

El Sol en la Octava Casa te concede un fuerte interés por todo lo que hay de escondido, oculto y misterioso en la vida. De hecho, te fascina y preocupa la muerte o cualquier tema que la sociedad considere tabú. Especialmente, los sentimientos y las emociones que circulan por las corrientes subterráneas e invisibles mediante las cuales se conectan entre sí las personas, movilizan tu atención. Quizá ya sepas por experiencia que las relaciones que dejan al descubierto pasiones ocultas y desencadenan las emociones primitivas de complejos infantiles no resueltos, sirven también, a los procesos solares de crecimiento y evolución. Con el Sol en la Casa 8, las relaciones íntimas actúan como catalizadores que provocan las crisis, la regeneración y el cambio. Por consiguiente, para ti las relaciones afectivas no son algo en lo que puedas, de cuando en cuando, meter un pie para refrescarte; son aguas en las que debes aprender a nadar. Si, por alguna razón, intentas evitar cualquier intimidad auténtica, te privarás a ti misma de la posibilidad de transformación y crecimiento interior.

Tu Sol en conjunción a tu Júpiter, separativo

☉ (11°56'50" II) ☽ (13°14'01" II)

Te resulta difícil actuar con moderación. En todo lo que haces, muestras un entusiasmo desbordante, y nunca crees realmente que puedas fracasar. Debido a esta firme fe en tu potencial de hacer todo lo que te propongas, tiendes a sobrestimar tus capacidades y a sufrir desencuentros. Aun así, no dudas en recoger los pedazos y empezar de nuevo. Confías en que a fin de cuentas todo saldrá bien, y en muchas ocasiones la suerte está de tu lado. No obstante, si aprendes a planear tus acciones con más cautela, tus éxitos serán más consistentes.

Tus contactos emocionales son principalmente con individuos que comparten tu entusiasmo por la vida y que no se preocupan exclusivamente por cuestiones materiales. Aprecias la santidad de toda la vida –de plantas, animales y humanos–, y sientes atracción por personas que muestran los mismos sentimientos. Pero tu apetito emocional es inmenso, y tal vez no será cosa fácil encontrar a una pareja que pueda satisfacer tus necesidades físicas, emocionales y espirituales en una relación plenamente satisfactoria.

Tus problemas físicos se deben a una falta de moderación. El hacer demasiado durante períodos prolongados sin suficiente descanso puede llevarte fácilmente a un estado de extenuación. También tu presión sanguínea puede causarte problemas. Cultiva una vida moderada y sana.

Tu Sol en sextil a tu Saturno, separativo

☉ (11°56'50" II) ♄ (12°17'01" ♌)

El contacto fluido entre el Sol y Saturno te confiere una verdadera pasión por la ciencia y las leyes de la naturaleza. Eres una trabajadora infatigable, con una determinación fuera de lo común y la habilidad para trazar grandes proyectos y llevarlos a cabo. Eres capaz de un pensamiento profundo y esmerado, y tus acciones suelen ser prudentes y bien planificadas. Gracias a tus inclinaciones conservadoras te resulta fácil entenderte con personas mayores y respetables, lo que puede ser de gran beneficio para ti.

En tus relaciones personales valoras cualidades similares, es decir, te gusta una persona ordenada, responsable y disciplinada, una persona realista que no dude en sacrificar sus propios intereses para lograr metas comunes.

Tu Sol en oposición a tu Neptuno, aplicativo

☉ (11°56'50" II) ☽ ♆ (14°51'08" ♊)

Dispones de una imaginación muy rica y fértil, que te puede ser de gran ayuda en el campo de la creatividad, pero, debido a que el aspecto entre ambos planetas es tenso, tiendes a ver problemas donde no existen y, por otro lado, tiendes a ignorar los obstáculos reales y obvios. Ante los retos prefieres huir porque no confías en tus habilidades propias. Cuando te sientes amenazada no te atreves a actuar, permitiendo así a otros beneficiarse de las oportunidades que, a tu juicio, eran obstáculos. Intenta trabajar por cuenta propia; tal vez eso te ayudará a volverte más independiente y consciente de tu potencial creativo. Posees ese potencial, y lo puedes emplear con éxito en cumplir alguna responsabilidad social importante. Aprende a enfrentarte a la realidad; no permitas que tus emociones te confundan. En cuanto a tus relaciones, te preocupa la posibilidad de que los demás no te aprecien o se burlen de ti. También el temor de que la otra persona te vaya a atrapar te hace vacilar en el momento de comprometerte sentimentalmente. El resultado es una tensión interna y la sensación de una limitación indebida de tu personalidad. Es posible que durante tu infancia te hayan decepcionado personas que, de algún modo, representaban el prototipo de autoridad. Y esto más a causa de la idealización que tu habías hecho de ellos, intentando ignorar sus faltas o defectos reales. Debes enfrentarte a la realidad, y no dejes que tus emociones la colorean para satisfacer los sentimientos del momento.

Tu Sol en trígono a tu Plutón, aplicativo

☉ (11°56'50" II) △ ♇ (11°29'48" ♏)

Destacas por tu coraje y tus esfuerzos determinados por efectuar cambios en tu entorno. Te preocupa la vida de los demás, y te sientes «llamada» para resolver los problemas sociales de la gente menos privilegiada. De hecho, te encantan las situaciones desafiantes donde puedas demostrar tus cualidades creativas y de liderazgo. Gracias a tu sexto sentido captas lo esencial de una situación en un instante, y si se presenta una crisis no tardas en tener la solución a mano. Parece que tu baúl de recursos no tiene fondo, ya que siempre sacas algo nuevo y sorprendentemente útil siempre que sea necesario. De modo similar, sabes manejar muy bien tu economía, y sabes arreglártelas con relativamente poco, cubriendo las necesidades esenciales con cualquier presupuesto. Eres experta en separar lo esencial de lo superfluo, y eres una buena consejera en lo que se refiere a cuestiones financieras, lo cual podría ser una buena opción al nivel profesional.

Lilith en conjunción al Sol, separativo

☉ (11°56'50" II) ☾ ♁ (04°23'48" II)

Con este aspecto se proyecta una sombra sobre tu capacidad de expresión y la actualización de tu potencial. Es posible que sufras de una persistente falta de energía personal o de depresión crónica, y también puedes experimentar aflicciones de salud sobre todo si se sitúa en la sexta casa. Puedes sentir que estás atrapada en un ciclo de arranques y paradas continuas, y dificultades continuas para progresar en la vida. La conjunción natal de la Luna Negra y el Sol es el aspecto más difícil de la Luna Negra, puede indicar un mayor potencial para sufrir depresiones, sobre todo cuando los tránsitos de la Luna Negra regresan a esta posición. Al comenzar a sanar tu lado oscuro, experimentarás sensaciones intensas de liberación y renacimiento, casi como si te estuvieras convirtiendo en una nueva persona.

La Luna - la actitud emocional

)

La Luna se mueve alrededor de la Tierra en una órbita elíptica a una distancia media de 380.000 km. Tiene un diámetro de 1.738 km., un cuarto de la Tierra, y es, por lo tanto, sólo un diminuto grano de polvo en el universo. Las múltiples caras de la Luna, constantemente en cambio, han fascinado al hombre desde siempre, y su ciclo de transformación ha sido fuente de innumerables leyendas, mitos y historias.

La Luna no tiene luz propia, sino que refleja los rayos del Sol. Mientras que el Sol simboliza el principio masculino, la Luna simboliza el principio femenino. El Sol "transmite" energía, y la Luna la absorbe y asimila para luego abastecerla. El ciclo lunar dura unos 28 días y medio coincidiendo con el ciclo femenino; también influye en las mareas, ya que el movimiento periódico y alternativo de ascenso y descenso de las aguas del mar se produce por la atracción del Sol y de la Luna.

En la mitología griega, las diosas de la Luna tienen caras muy distintas. Algunas son caprichosas, oscuras y crueles, mientras que otras son serenas, nutritivas y afectuosas. Se llaman Artemisa, Hécate y Selene. Incluso a la virgen María se le pintó sobre una luna creciente.

Las diferentes fases de la Luna son significativas para la interpretación astrológica. Las personas nacidas en el período de la Luna Nueva poseen una alta capacidad de concentración, ya que las energías se dirigen hacia el interior, pero también son particularmente subjetivas y emotivas.

La Luna Llena indica justo lo contrario: es un tiempo de crecimiento y de extraversión; sus nativos destacan por su objetividad y conciencia clara.

En el horóscopo, la Luna, relacionada con el signo Cáncer, representa la subconsciencia, los sentimientos, la fertilidad, la energía creativa, el hogar, la madre y la receptividad a los estados de ánimo de otras personas.

Tu Luna en Sagitario

☾ (22°57'57" ♏)

Sagitario es un signo de fuego y destaca, por lo tanto, por su gran potencial de energía, su inmenso afán de acción y renovación, y su espíritu entusiasta y honesto. El elemento de fuego es radiante, ardiente y expresivo, dedicándose principalmente al descubrimiento y cumplimiento de posibilidades futuras, y nos otorga la energía que necesitamos para llevar a cabo nuestros deberes diarios.

Con la Luna en Sagitario, tus reacciones suelen ser espontáneas y entusiastas, basadas en tus ideales espirituales y convicciones filosóficas. Sientes una gran satisfacción interna cuando ves que estás progresando hacia tus objetivos e ideales futuros. Sin embargo, tu orientación hacia creencias emocionales puede llevarte a parecer arrogante y fanática. Posees una disposición subconsciente a buscar respuestas a las preguntas esenciales de la existencia y a encontrar el significado de tu vida. Incluso en una atmósfera austera te sientes contenta, y disfrutas volviendo a lo básico. Tu actitud hacia la vida es positiva y alegre, y te gusta estar al aire libre, viajar, encontrar nueva gente y descubrir y explorar nuevos horizontes.

Tu Luna en la Tercera Casa

La casa donde se encuentra la Luna es la esfera de nuestra experiencia donde buscamos sobre todo la seguridad emocional. Es donde nos resulta más fácil sentirnos cómodos y donde nos refugiarnos cuando necesitamos un descanso de la lucha diaria por la existencia. Representa el ámbito de nuestra vida donde nos encontramos con circunstancias fluctuantes y atravesamos fases que dependen de nuestros estados de ánimo cambiantes.

La Tercera Casa representa el desarrollo de nuestra relación comunicativa con el entorno y nuestra forma de ver y comprender las circunstancias externas. Es el dominio del pensamiento lógico, de la facultad del habla y de la adquisición de datos e informaciones.

Con la Luna en la Tercera Casa, tienes la capacidad de «sentir» lo que otros están pensando, y por lo tanto, es probable que experimentes cierta dificultad para distinguir entre tus propios pensamientos y los de quienes te rodean. Tiendes a creer que eres objetiva y racional cuando, en realidad, estás reaccionando sobre la base de algún complejo emocional. Las diversas situaciones se te aparecerán teñidas por tu estado de ánimo y tu sensibilidad. Si estás en un estado anímico positivo, lo interpretarás todo en forma positiva, pero si te sientes vulnerable o deprimida, interpretarás de manera muy diferente la misma circunstancia. Posees buena imaginación y memoria, y te sientes ávida de conocimiento por la seguridad que significa saber verdaderamente cómo funcionan las cosas. Aunque este emplazamiento da cierta adaptabilidad a los entornos cambiantes, es probable que tu mente divague o fluctúe entre un interés y otro. Vale la pena concienciarte de esta tendencia e intentar aplicar tus facultades racionales con más determinación.

Tu Luna en trígono a tu Venus, separativo

☾ (22°57'57" ♏) △ ♀ (26°51'29" ♏)

Eres atractiva, ya sea por tu aspecto físico o por tu manera de ser (o por ambos). Tu disposición es suave y armoniosa, y sabes moverte entre la gente como pez en el agua. Básicamente, confías en tu prójimo y eres optimista en cuanto al éxito de tus relaciones. De hecho, si te dedicaras a trabajar con el público o a cualquier profesión que suponga el trato directo con otras personas, podrías conseguir una prominencia considerable.

Los demás se sienten a gusto en tu presencia y admiran tu optimismo, tu serenidad, tu buen juicio y tu integridad que te prohíbe formar alianzas cuestionables. Nunca eres ofensiva o grosera. Si hay algo que no puedes soportar, es lo vulgar. Cuando se produce un incidente de esta índole, prefieres marcharte para dejar claro tu postura al respecto.

Por otro lado, las relaciones honestas y sinceras te producen una tremenda satisfacción emocional, y, adicionalmente, todo lo relacionado con lo bello –el mundo del arte, la naturaleza y los niños pequeños– te dará horas inolvidables de placer.

Tu Luna en trígono a tu Marte, separativo

☾ (22°57'57" ♏) △ ♂ (27°23'14" ♏)

Dispones de una inmensa energía y vitalidad, una intensidad emocional que puede resultar tanto atractiva como irritante. Eres consciente de ello, y te esfuerzas por dominar tus impulsos. Aunque ocasionalmente pierdes los estribos y te enojas, no sueles mantener rencores; prefieres aclarar la situación y hablar sobre las diferencias que puede haber entre ti y la otra persona. De todos modos, siempre dejas la puerta abierta para poder restablecer la comunicación en el futuro.

Para tus seres queridos eres una compañera fenomenal, siempre entusiasta y preocupada por su bienestar, y también con la mayoría de tus amigos y socios te llevas bien. Tu vulnerabilidad emocional da evidencia de que eres humana y no indiferente a los sentimientos de los demás. Debido a que aprendes de tus experiencias, el futuro es prometedor en cuanto a tu desarrollo personal. Tu habilidad de pensar dos veces antes de actuar, sabiendo que probablemente tu primera reacción es demasiado emocional, te permite evitar en tus tratos personales complicaciones innecesarias. Puedes tener éxito en cualquier profesión que te ponga en contacto con la gente.

Tu Luna en sextil a tu Ascendente, separativo

☾ (22°57'57" ♏) ✕ AC (22°10'44" ♏)

Tienes un vínculo intuitivo con tu vida interior que te permite experimentar mucho placer de la expresión creativa. Aprecias el sentido de los valores que tus padres te han otorgado, y sabes aprovechar tu intelecto sensible y tu imaginación viva para desarrollar tus propios recursos mentales y tus ideas. Siempre encontrarás vías para utilizar tus talentos, incluso si te resulta difícil conseguir los fondos necesarios para realizar tus sueños. Eres consciente de que tienes que hacer sacrificios en tu vida personal para tener éxito, y eso puede tener como consecuencia que quieras esperar a un posible matrimonio hasta que hayas terminado la educación necesaria para lograr tus objetivos profesionales.

Mercurio - la expresión mental



El planeta Mercurio tarda 88 días para completar su órbita alrededor del Sol. Se halla de él a una distancia media de 58 millones de kilómetros, y, con un diámetro de 2.400 km, es un 40% más pequeño que la Tierra. Debido a que nunca se aleja más de 28 grados del Sol, solamente puede formar en la carta astral una conjunción o un semisextil con el luminar mayor.

En la mitología romana Mercurio (Hermes para los griegos) es el mensajero de los dioses facilitando la comunicación con lo espiritual. También es el ágil y astuto dios de los comerciantes, gracias a su habilidad en hablar y negociar, y de los ladrones, ya que le divierte engañar a los demás.

En la astrología, Mercurio representa nuestra capacidad de comunicación y razonamiento, el intelecto analítico, el sentido comercial, el pensamiento práctico y la astucia. Como estrella matinal está relacionado con el signo Géminis, y como estrella del anochecer con el signo Virgo.

Tu Mercurio en Tauro

♿ (18°04'55" ♉)

Tauro, relacionado como signo con el elemento tierra, destaca por su determinación y sus acciones destinadas a metas concretas. Los signos de tierra confían en lo que pueden apreciar con sus sentidos físicos y aspiran a resultados prácticos. Son cautelosos, disciplinados y fiables, y saben cómo funciona el mundo material.

Con Mercurio en Tauro, posees lo que se llama «sentido común», y será difícil que alguien te engañe con palabras floridas. No tienes tiempo para fantasías y sueños irreales, porque quieres conseguir resultados concretos. Tampoco te gusta tomar riesgos, y antes de actuar, siempre piensas con detenimiento. Para convencerte de algo, hay que aportar datos comprobados, pero estás abierta al diálogo, y si los argumentos son convincentes no te resistes a cambiar de idea. Eso sí, te lo tomas todo con mucha calma, y necesitas tiempo para reflexionar y considerar una cuestión desde todos los puntos de vista.

Te comunicas de forma prudente, metódica y práctica, y eres capaz de pensar con lógica, utilizando buenos argumentos. Te resulta fácil dedicarte al estudio, y aunque no aprendas siempre con rapidez, lo que ya has aprendido, no lo olvidarás fácilmente.

Tu Mercurio en la Séptima Casa

La casa donde se encuentra Mercurio en la carta natal indica la esfera de nuestra vida donde queremos experimentar una comunicación real y significativa. Es el área donde nos resulta fácil adaptarnos a las circunstancias y mostrar nuestra versatilidad. También indica dónde somos vulnerables a la superficialidad y a la inconstancia.

El Descendente es el punto diametralmente opuesto al Ascendente, y describe nuestra facultad de recibir y absorber aquello que se nos va acercando. Simboliza nuestro encuentro con el tú, la forma de establecer contactos, y las personas que cobran significado en el transcurso de nuestra vida. Esta casa revela el tipo de persona que se siente atraída hacia nosotros e indica las expectativas que aportamos a nuestras relaciones.

Con Mercurio en esta casa, tus relaciones personales tienden a ser variadas y, en cierto modo, inestables o superficiales. No obstante, siempre buscas estar con gente, porque te encanta comunicarte y discutir tus ideas con otras personas, ideas que suelen ser equilibradas e imparciales.

Puede que tengas problemas a la hora de encontrar pareja (o mantener una relación existente), ya que quieres a tu lado a una persona fascinante que sea capaz de satisfacer tu deseo insaciable de recibir estímulos intelectuales. Y es posible que pienses haber encontrado a la pareja ideal, pero más tarde conoces a otras personas que también son interesantes de diferentes maneras.

El reto de Mercurio en la casa de las relaciones consiste en contentarse con lo que tiene y resistir el impulso de ir cambiando de pareja y amigos en búsqueda del ser perfecto que sea capaz de captar tu interés continuamente.

Tu Mercurio en cuadratura a tu Saturno, aplicativo

♿ (18°04'55" ♉) □ ♄ (12°17'01" ♄)

Mercurio y Saturno tienen mucho en común, y aun sus aspectos tensos no son del todo desfavorables, ya que facilitan las cualidades prácticas. No obstante, la cuadratura entre ambos planetas indica cierta rudeza en los modales, un habla abrupta y sin pelos en la lengua, aunque la disposición mental sea bien intencionada.

Es probable que las circunstancias de tu infancia te inhibieron al tratar de usar tu imaginación para desarrollar tus potenciales. No te es fácil adaptarte a nuevas ideas, y tal vez conservas tus opiniones estrechas, porque te asusta el cambio y la inseguridad que representa para ti.

En el colegio aprendiste lentamente, porque te parecía mucho trabajo. Aunque los estudios y la disciplina no son tu fuerte, si empleas tu energía para mejorar en esas áreas puedes lograr más de lo que te imaginas. Así evitarás el peligro de caer en estados de depresión debido a un latente sentimiento de inferioridad. No es que seas incapaz, pero sí mentalmente perezosa. Esperas resultados fáciles, y cuando no tienes éxito con un mínimo de esfuerzo, te deprimes rápidamente. Como consecuencia, te falta el entusiasmo para desarrollar tu potencial creativo.

Sin embargo, una vez que superas tu tendencia a sentirte negativa acerca de todo, puedes empezar a hacer planes para convertir tus ideas en algo tangible. En vez de miedo, ten coraje para aceptar lo obvio. Reemplaza tu actitud negativa con planes que te permitirán enfrentar tus obligaciones con optimismo. Mira hacia el pasado –que tanto te gusta– para ver las lecciones que necesitas para solucionar los problemas del presente y del futuro. En realidad, no tienes otra alternativa, si quieres lograr tus objetivos en la vida.

Venus - la forma de amar

♀

El planeta Venus necesita aproximadamente 224 días para dar la vuelta al Sol, y, con sus 12.100 kilómetros de diámetro tiene casi el mismo tamaño que la Tierra. Venus es el planeta más brillante y es fácilmente visible sin la ayuda de un telescopio. Como Mercurio, es la estrella matinal y del anochecer, y no se aleja del Sol más que 48 grados. Por lo tanto, los únicos aspectos solares con Venus pueden ser la conjunción, el semisextil y la semicuadratura.

La belleza resplandeciente de este cuerpo celeste hizo que Venus fuese adorada como la diosa de la belleza y del amor. Pero su encanto no solamente produjo armonía, sino que fue causa de la guerra de Troya.

En la astrología, Venus representa todo lo bello y deseable. Su posición en la carta astral nos revela algo sobre nuestra necesidad de armonía, nuestra vida amorosa y nuestra capacidad de devoción. También las bellas artes y el canto, así como nuestro sentido de la estética, se relacionan con Venus, que representa el poder del hombre de dar, gracias a sus sentimientos, un valor y un sentido esencial a sus experiencias.

Como estrella matinal, Venus pertenece al signo de Tauro, mientras que rige al signo Libra como la estrella del anochecer.

Tu Venus en Aries

♀ (26°51'29" ♈)

Aries, gobernado por Marte, abre el Zodíaco. Aquí encontramos los impulsos primordiales de la vida, la fuerza impetuosa ansiosa por salir a la luz. Aries representa el comienzo de un desarrollo, y no se preocupa por lo pasado, a veces ni siquiera por lo presente. Contempla el futuro, y lo único que quiere es abrirse camino hacia adelante.

Con Venus en Aries, expresas tu afecto de forma directa, impulsiva y entusiasta. Eres muy cariñosa e intensa en la intimidad, y nunca escondes tus verdaderos sentimientos, incluso intentando hacerlo. Tal vez te falte sensibilidad en el trato con los demás, ya que tiendes un poco a la crudeza, y a veces insistes en que los otros te presten la atención que tú quisieras. Pero eres honesta y demuestras tu afecto –o tu desprecio– abiertamente. ¡Que los tímidos estén alerta!

Puede haber problemas de constancia, porque siempre buscas experiencias nuevas disfrutando de la excitación que conlleva la primera etapa de una relación. El reto consiste en resistir esa tendencia y comprender que una relación madura va más allá de los meros sentimientos y la pasión. Encierra el sacrificio y la responsabilidad, pero proporciona, a cambio, un sentido de pertenencia, protección y satisfacción duradera.

Tu Venus en la Séptima Casa

En la casa ocupada por Venus buscamos lo que nos proporciona placer y felicidad; allí esperamos encontrar paz y equilibrio interno. Es donde podemos desarrollar una mayor apreciación de otros y, a la vez, sentirnos apreciados y valorados por ellos. Es allí donde exhibimos algo de nuestro mejor gusto y estilo. Además, el emplazamiento de Venus puede señalar en qué campo de la vida sentimos rivalidad o envidia hacia los que quizá estén mejor dotados que nosotros.

El Descendente es el punto diametralmente opuesto al Ascendente, y describe nuestra facultad de recibir y absorber aquello que se nos va acercando. Simboliza nuestro encuentro con el tú, la forma de establecer contactos, y las personas que cobran significado en el transcurso de nuestra vida. Esta casa revela el tipo de persona que se siente atraída hacia nosotros e indica las expectativas que aportamos a nuestras relaciones.

Con Venus en su propia casa, para ti la imagen del ser amado y de lo que es bello se «deposita» en los seres próximos y, en general, en todo el campo de las relaciones. Sólo te sientes viva, feliz, contenta y completa si mantienes una relación sentimental placentera. Para ti, la forma más fácil de percibir tu propia belleza y tu propio valor es verte reflejada en la otra persona. Naturalmente, con esto hay ventajas y desventajas. Si percibimos a alguien bajo una luz muy positiva, intensificamos la probabilidad de que lo que nos devuelva esa persona sea lo mejor que hay en ella. Sin embargo, no hay nadie que, en una situación de pareja, esté siempre a la altura de nuestras expectativas, de modo que tendrás que aprender a aceptar que una relación significa tolerancia, paciencia y, además, un duro trabajo.

Tu Venus en conjunción a tu Marte, separativo

♀ (26°51'29" ♈) ♂♂ (27°23'14" ♈)

Posees un magnetismo que te hace muy atractiva para el sexo opuesto, y, sin la menor duda, a ti también te fascina todo lo relacionado con el mundo erótico. Si aceptas lo instintivo y sensual que hay en ti, valorarás el hecho de que tu presencia no deje indiferentes a los demás, lo cual te ayudará a establecer relaciones muy variadas. Si lo niegas, encontrarás desagradable el provocar vibraciones sensuales en otras personas.

Precisas de un contacto intenso con tu entorno, aún cuando, a veces, éste resulte doloroso. Te atraen las personas activas y de vida intensa, pero no deseas que traten de dominarte. Quieres sentirte libre, y te cuesta soportar limitaciones. Prefieres imponer tu propio ritmo, lo que en la práctica te acarrea conflictos, con el resultado de que al enfrentarte con tus propias exigencias y con las de los demás, eso se convierte en uno de los motivos centrales de tu vida. Tendrás que aprender con el tiempo a hacer compromisos si es que deseas mantener relaciones estables; si no lo haces, los demás buscarán en ti más lo fascinante que lo estable.

En el terreno laboral, la mejor forma de realizarte consistirá en trabajar en grupo o en estar en contacto con la gente.

La relación con tu madre habrá ejercido una gran influencia en tu desarrollo personal, y probablemente sintieras por ella una especie de amor-odio que transfieres a tus relaciones con el otro sexo. Tal vez, inconscientemente, busques o tengas una pareja a la que racionalmente consideras inadecuada, pero por la que, al mismo tiempo, sientes una gran fascinación. Es probable que las decepciones en tus relaciones íntimas te conduzcan a sublimarlas en el campo artístico.

Tu Venus en conjunción a tu Quirón, separativo

♀ (26°51'29" ♏) ♂ ♂ (03°52'20" ♏)

Con este aspecto, puedes tener el don de ver la belleza allí donde los demás no la perciben, y de encontrar valor en lo que otros desdeñan por feo e insignificante. Uno de los mayores intereses en tu vida es ir en busca de algo o alguien de gran belleza y valor; o quizá tras la riqueza, el encanto personal o un romance duradero. Con este emplazamiento, es frecuente que te encuentres con personas que te den la impresión de ser conocidas; tal vez sientas que las has conocido en otra vida, y hasta es posible que tengas alguna idea de cómo sucedió.

Las relaciones más importantes en tu vida suelen ser aquellas que te aportan inspiración o crecimiento personal, más bien que las que te puedan llevar al matrimonio o a la crianza de hijos. Eres muy sensible a la desarmonía entre las personas, y puede ser que te veas complicada en discusiones ajenas y te las tomes personalmente aun cuando nada tengan que ver contigo.

Debes aprender a defender tus propios valores, o acabarás adaptándote siempre a los demás. Aunque estés ávida de armonía en tus relaciones, es probable que para los demás resultes opresiva, y si no desarrollas conciencia del efecto que tienes sobre ellos, mal podrás manejar tus repercusiones. Siempre romántica, sufrirás aislamientos y decepciones cuando la vida real no alcance la altura de tus ideales. Tal vez te sientas traicionada por amigos o amantes, cuando en realidad es tu propio idealismo lo que los traiciona. Las relaciones te van a dar la lección más importante de tu vida; debido a que sueles tener dificultades con el lado más oculto de tus relaciones, con sus aspectos de competitividad sexual, manipulación emocional y luchas veladas por el poder.

Reconocer tu propia competitividad sexual y tu deseo de ocupar el centro del escenario puede ser difícil pero es importante. Una madre que no tome conciencia de su propia envidia puede enfermar mental o físicamente en la época en que su hija se aproxime al umbral de la pubertad; pudiendo asumir el papel de la injustamente maltratada.

Siendo hábil para salirte con la tuya; sabes cómo manipular los sentimientos ajenos e incluso cómo hacer que los demás se peleen; puedes ser muy controladora, y te las arreglas para controlar una relación mediante el recurso de negarte sutilmente a cualquier compromiso.

Puedes ser un tanto vanidosa y vivir obsesionada por tu apariencia física: tu amante, tu pareja o tus amigos íntimos jamás pueden verte desarreglada, y cualquier signo de vejez te derrumbará totalmente.

En general, tienes estilo y gusto para vestir, ojo para la belleza, y te gusta dejarte ver en los mejores sitios. Tu lado artístico puede estar bien desarrollado, y por eso estás bien dotada para la creatividad artística.

Tu Venus en oposición a tu Ascendente, aplicativo

♀ (26°51'29" ♏) ♂ AC (22°10'44" ♏)

El emplazamiento de Venus en el Descendente (opuesto al Ascendente) indica que te sientes atraída hacia gente refinada y sofisticada. Sabes causar una buena impresión, y no te importa hacer concesiones si eso te ayuda a mantener relaciones armoniosas. Aunque pareces estar siempre segura de ti misma, la verdad es que no te sientes del todo cómoda si no hay alguien cerca de ti que te preste el apoyo que necesitas. Te resulta difícil mantenerte sobre tus propios pies. No es ninguna exageración cuando dices que estás encantada de conocer a alguien, porque realmente disfrutas de su compañía. Te esfuerzas, aunque con sutileza, para que la gente tenga una buena impresión de ti, y buscas su amistad enfatizando tus buenas cualidades.

Siempre estás atenta a cómo mejorar tu posición social, y prefieres la compañía de personas exitosas que te puedan ayudar a subir la escala social y conseguir una vida más placentera.

Tu Venus en cuadratura a tu Medio Cielo, aplicativo

♀ (26°51'29" ♏) ☐ MC (26°12'35" ♏)

Venus tiene que ver con las cosas bellas de la vida, y es posible que tu carrera esté relacionada con el mundo del arte o de la música, la venta de objetos de arte o la decoración, la gastronomía, etc. Sin embargo, ten cuidado en no utilizar tu atractivo físico para seducir a un superior y así ganar su apoyo, te va a causar dificultades relacionadas con tus responsabilidades profesionales.

Esta configuración puede causarte también problemas relacionados con el dinero, pudiendo faltarte en ocasiones para emprender una carrera o un negocio e incluso para mantener a tu familia. Puede obstaculizar también tus relaciones sociales. En definitiva, es fuente de malentendidos emocionales con tu familia y con tu ámbito profesional.

Marte - la voluntad de autoafirmación

♂

La órbita de Marte alrededor del Sol tarda cerca de 687 días para completarse. Este planeta, con un diámetro de casi 6.800 kilómetros, mide la mitad de la Tierra y es conocido por su color rojo, relacionado desde siempre con el fuego y la sangre.

Por consiguiente, Marte es el dios de la guerra en la mitología romana, famoso por su valor y su ánimo, que mueve a acometer resueltamente grandes empresas y a afrontar los peligros. Pero Marte en sí no es ni negativo ni positivo; simboliza nuestra energía que tiende a buscar la exteriorización, la expresión física (y psíquica) de nuestros deseos.

Marte representa la fuerza iniciadora, el coraje, el entusiasmo, la ira y, también, el deseo sexual. Tiene una afinidad natural con el signo Aries y, junto con Plutón, con Escorpio.

Tu Marte en Aries

♂ (27°23'14" ♏)

Aries, gobernado por Marte, abre el Zodiaco. Aquí encontramos los impulsos primordiales de la vida, la fuerza impetuosa ansiosa por salir a la luz. Aries representa el comienzo de un desarrollo, y no se preocupa por lo pasado, a veces ni siquiera por lo presente. Contempla el futuro, y lo único que quiere es abrirse camino hacia delante.

Con Marte en Aries, afirmas tu presencia y expresas tus deseos con intensidad e impaciencia. Estás fuertemente motivada –como si algo te empujara–, hacia un temperamento fogoso y con tendencia a la impulsividad. Tienes muchas ideas y también la iniciativa necesaria para ponerlas en la práctica, pero a menudo te falta la perseverancia para terminar tus empresas, dejándolas a medias

para empezar algo más interesante.

Te entusiasmas fácilmente, y puedes arrastrar a otros con tu entusiasmo, pero que tenga cuidado quien se atreva a darte órdenes, o solamente buenos consejos. Quieres hacer las cosas a tu manera, y debido a que normalmente tienes prisa, se te escapan detalles importantes, con el resultado de que de vez en cuando tienes que tragarte algún fracaso. Raras veces piensas antes de actuar; al contrario, en muchas ocasiones actúas primero y haces las preguntas después. Te conviene trabajar con más prudencia y planear mejor tus acciones. También es una buena idea controlar un poco tu temperamento y pensar en los sentimientos de los demás, porque tiendes a herirlos sin darte cuenta.

La competencia te encanta, y te gusta comprobar tus fuerzas en la competición deportiva o luchar por alguna meta que te hayas puesto. Eres ambiciosa, y puedes llegar lejos, pero debes tener cuidado de que al final no te encuentres sola en la cima.

Tu Marte en la Séptima Casa

La casa donde Marte está emplazado indica aquella esfera de la vida que es crucial para mantener nuestra energía física y salud. Por otro lado, la posición de Marte muestra también dónde es necesario que enfrentemos la vida, que corramos riesgos, que nos atrevamos a afirmar nuestra presencia, libertad e independencia.

El Descendente es el punto diametralmente opuesto al Ascendente, y describe nuestra facultad de recibir y absorber aquello que se nos va acercando. Simboliza nuestro encuentro con el tú, la forma de establecer contactos, y las personas que cobran significado en el transcurso de nuestra vida. Esta casa revela el tipo de persona que se siente atraída hacia nosotros e indica las expectativas que aportamos a nuestras relaciones.

Marte en esta casa da origen a una intensa urgencia por definir la identidad y de alcanzar un sentimiento de poder mediante las relaciones con otras personas. Por consiguiente, hay muchos ejemplos de este emplazamiento en las cartas de personas jóvenes que se precipitan desatinadamente en el matrimonio, inspiradas por el primer brote de pasión sexual, o motivadas parcialmente por el deseo de escapar de las restricciones impuestas por un medio familiar difícil u opresivo. Creen que por obra del matrimonio podrán encontrarse a sí mismas por propio derecho, pero lo que con más frecuencia descubren es que han reemplazado una forma de tiranía por otra.

Pero eso no quiere decir que Marte en la casa de la convivencia lleve exclusivamente a relaciones colmadas de disensiones y contiendas. Si eres consciente de los peligros que supone la energía marciana en la esfera de las relaciones, puedes intentar canalizarla de la forma más constructiva posible. El dinamismo de Marte puede servir para hacer la relación vivaz y estimulante, en donde tú y tu pareja os «saquéis chispas» en forma positiva el uno al otro, sin por eso dejar de permitirnos recíprocamente el mantenimiento de vuestra libertad personal. No es tarea fácil, ya que siempre existe el peligro de que vuelques tu agresión sobre los seres más queridos y más próximos, o de que provoques, de una manera no demasiado sutil, el enfado de otras personas, con lo que tendrás una excusa justificable para dar cauce al tuyo propio. Igualmente, es probable que seas la primera en levantarte en defensa de cualquiera a quien creas que se le está acusando injustamente.

Marte representa una fuerza que más bien tiende a dividir en vez de unir, pero toda energía tiene su aplicación positiva y negativa, y depende de ti, emplees esa energía en tu vida.

Tu Marte en conjunción a tu Quirón, separativo

♂ (27°23'14" ♏) ♂ ♂ (03°52'20" ♏)

Es probable que hayas sido herida en tu entorno infantil y posiblemente hayas crecido temiendo que la destructividad vivida vuelva a surgir.

Dispones de una poderosa energía creativa que puede ser feroz, deliberada e implacable; aunque eres capaz de lograr mucho, también puedes ser despiadada y hacer caso omiso de los sentimientos ajenos. Tienes una comprensión instintiva de lo que es competir, sabes cómo derrotar a rivales y enemigos poniendo en evidencia sus debilidades.

La mayoría de tus relaciones se tiñen de mimos, tal y como se haría con una niña pequeña; siendo habitual que descargues sobre una persona determinada tu lado negativo, y que intimides a tu marido o a tu amante con actitudes de extrema impertinencia, con tu malhumor e incluso con tu crueldad.

Puedes llegar a identificarte con lo que eres capaz de lograr, o bien sentirte bajo la compulsión de competir con los hombres por el puro logro, y al devaluar o mutilar tu propia capacidad de logro, puedes atraer a hombres que muestran el rostro negativo de Marte en forma de brutalidad y violencia.

Una de las principales lecciones que puedes aprender es a respetar tu propia capacidad para conseguir tus metas fijadas, para emprender acciones positivas y para tomar decisiones adecuadas. Posees también la habilidad de motivar a los demás, ayudándoles a clarificar lo que quieren, a formular su orientación en la vida y a movilizar su energía hacia el éxito.

Tu Marte en oposición a tu Ascendente, aplicativo

♂ (27°23'14" ♏) ♂ AC (22°10'44" ♏)

Marte en el Descendente (opuesto al Ascendente) indica que tiendes a manifestar cierta agresividad para afirmar tu presencia. Una de las razones es que en realidad no tienes tanta confianza en ti misma como aparentas; por lo tanto, necesitas comprobar constantemente tu propio valor, ofendiendo a los demás en el proceso.

Tus tácticas agresivas pueden perjudicar seriamente tus relaciones personales. Aunque a veces es inevitable luchar por los propios intereses, debes aprender a restringir tus impulsos a niveles tolerables para no provocar el disgusto de todo el mundo.

Dispones de enormes reservas de energía creativa y eres capaz de grandes logros, pero debes comprender que lo importante es lo que haces, no lo que dices que vas a hacer.

Tu Marte en cuadratura a tu Medio cielo, aplicativo

♂ (27°23'14" ♏) □ MC (26°12'35" ♏)

Hay un conflicto entre tus ambiciones profesionales y tus responsabilidades familiares. Tienes que aprender a dedicar a cada obligación el tiempo correspondiente y no sobrevalorar uno de las dos.

Eres una mujer competitiva, aunque a veces demasiado impulsiva en lo referente a la realización de las metas que te has fijado.

Júpiter - el guía hacia un conocimiento superior

♃

Júpiter necesita para completar su órbita alrededor del Sol casi 12 años y es el más grande de los planetas conocidos. Comparado con este gigante, cuyo diámetro mide casi 143.000 kilómetros, nuestra Tierra es un globo diminuto.

Su tamaño y resplandor se reflejan en la mitología, donde Júpiter es el rey de los cielos, el padre de los dioses y de los hombres. Por lo general, Júpiter (Zéus para los griegos) es benéfico, pero también tiene cierta tendencia al orgullo, y es notorio por sus numerosas aventuras amorosas, para pesar de su esposa Hera.

En la astrología, Júpiter representa la expansión en todos los planos, especialmente por medio de la búsqueda del conocimiento superior, la filosofía, la religión y la ética. Su posición en la carta astral muestra cómo podemos expandir nuestro horizonte de la mejor manera. Júpiter promete fortuna y crecimiento, aunque hay que vigilar la inclinación hacia los excesos, el dogma y la arrogancia. Se aviene con el signo Sagitario y, junto a Neptuno, con Piscis.

Tu Júpiter en Géminis

♊ (13°14'01" II)

El signo Géminis está gobernado por el planeta Mercurio y pertenece al elemento aire. Los signos de aire viven en el mundo abstracto de las ideas y de los pensamientos, los cuales son para ellos tan reales como cualquier objeto físico.

Con Júpiter en Géminis, buscas el crecimiento, tanto interno como externo, por medio de la comunicación, del desarrollo de tus habilidades y del aprendizaje de un vasto abanico de temas. Sin embargo, quieres ir más allá de la mera acumulación de datos o del conocimiento racional y lógico para conectar con un orden más amplio y universal. Eres una especie de conexión o canal vivo, ya que comprendes intuitivamente la importancia vital de una buena comunicación entre las personas y quieres beneficiar a los demás proporcionando un conocimiento superior, probablemente de talante espiritual o filosófico. Siempre curiosa, te encanta investigar, escribir, buscar respuestas y seguir pistas, y hablar, hablar y hablar.

Tu Júpiter en la Octava Casa

La casa que contiene a Júpiter es una esfera adonde nos dirigimos para renovar nuestra fe en la vida, nuestra confianza y esperanza en el futuro. Es ahí donde nos sentimos protegidos, ya nos ofrece la creencia en algo más grande, la esperanza de algo mejor y el sentimiento de que la vida no es una mera secuencia de acontecimientos aleatorios, sino que tiene un significado y un propósito. En la casa de Júpiter nos resulta fácil comprender de la manera más natural nuestra capacidad de crecimiento y mejoramiento. La Octava Casa corresponde a la intensificación del encuentro con el Tú. Simboliza los valores en una relación matrimonial o de socios y, también, nuestra capacidad de compartir. Esta relacionada con las herencias, el sexo y la muerte, la transformación y las enfermedades virulentas.

Con Júpiter en la Octava Casa, tu crecimiento interior depende mucho de tu disposición a involucrarte con los problemas de los demás y ayudar a aquellos que son menos afortunados que tú. De hecho, ayudar a alguien realmente necesitado te hace sentirte bien y estimula tu sentido de responsabilidad moral y espiritual hacia otros. Sin embargo, debes pensar, de vez en cuando, en los posibles resultados de tu asistencia, porque podría ser que estuvieses interfiriendo justo cuando una persona debería aprender a ayudarse a sí misma. Además, aunque tu deseo de ayudar a otros sea laudable, debes tener cuidado en no minar tu propia estabilidad financiera en el proceso.

El emplazamiento de Júpiter en la Casa Ocho, la casa de la muerte y del sexo, indica también, por un lado, una vida larga y un final pacífico, y, por otro lado, apetitos sexuales excesivos y cierta necesidad de tener constantemente experiencias nuevas en este dominio. Es probable que ya seas consciente de esa tendencia y que intentes controlarla para evitar complicaciones, tanto a nivel físico como a nivel psíquico, y también para evitar el problema de cómo reconciliar tus convicciones religiosas y filosóficas con tu impulso sexual.

En la Casa Ocho, Júpiter va también en busca de significados en lo que está oculto, es tabú o misterioso, y es posible que tus creencias estén teñidas de matices metafísicos u ocultistas. Eres una de esas personas que empujarían una puerta que otros prefieren dejar cerrada, por si se diera el caso de que tras de ella estuviese oculta la respuesta al misterio de la vida.

Tu Júpiter en sextil a tu Saturno, aplicativo

♃ (13°14'01" II) * ♄ (12°17'01" ♈)

Eres por naturaleza una mujer práctica y constructiva, capaz de usar tus facultades intelectuales para llegar a las conclusiones y decisiones adecuadas.

La energía progresiva de Júpiter adquiere forma y permanencia a través de la energía restrictiva de Saturno, lo cual es una buena receta para el triunfo en muchos campos, especialmente la educación, el derecho y la política. Antes de actuar, planificas con detalle tu modo de proceder y, por lo tanto, el éxito no te sorprende. Te gusta construir un proyecto paso a paso, asegurándote de que cada decisión tenga su propia finalidad. Las cosas se han de hacer bien.

Te preocupa el derroche administrativo del gobierno y la falta de respeto hacia el medio ambiente, y podrías tomar la iniciativa en campañas para la protección de la naturaleza o programas destinados a mejorar las condiciones sociales. Sabes cómo manejar a personas que tienen una posición de autoridad, y tienes un don natural para conseguir su apoyo y solucionar problemas.

Tu Júpiter en oposición a tu Neptuno, aplicativo

♃ (13°14'01" ♏) ♂ ♆ (14°51'08" ♎)

Tienes la tendencia a hacer promesas que no puedes o no quieres cumplir. Parte del problema es que piensas que se espera demasiado de ti, algo que hace que sufras innecesariamente. Cuando se trata de tomar responsabilidades, tiendes a aceptar demasiado con el resultado de que abarcas mucho pero aprietas poco.

En tus relaciones personales, no te fías de las motivaciones de la gente, una sospecha que se debe a experiencias pasadas cuando tu confianza fue violada. Sin embargo, ten cuidado de no cerrarte completamente. En tus relaciones más íntimas debes aprender a ser más práctica, ya que tiendes a creer que la persona que amas posee todas las cualidades que tu admiras, y cuando descubres que no es así, te sientes decepcionada. No toleras bien el rechazo emocional, e incluso puedes volverte vengativa. Acepta a los demás tal y como son; aprende a realzar sus puntos positivos y a minimizar los negativos.

Tu Júpiter en trígono a tu Plutón, aplicativo

♃ (13°14'01" ♏) ♁ ♇ (11°29'48" ♏)

Entiendes intuitivamente el significado esencial de muchos de los misterios del universo, y quieres compartirlos con otros estimulando sus intereses por descubrir y desarrollar su potencial espiritual creativo.

Aconsejar o ayudar a personas que se encuentran en crisis o trabajar acerca de aspectos sensibles son temas en los que tú podrías aventajar. Tienes capacidad para escudriñar incluso allí donde aparentemente no hay nada, sacando aquello que es relevante y significativo.

También sabes manejar la masa psicológica (es decir, aquello que motiva a la gente); así pues tu carrera puede estar dirigida a servir al interés público, ofreciendo soluciones a la desigualdad social y a los problemas del medio ambiente.

En tus relaciones personales necesitas sentirte libre para poder expresar tu creatividad, pero, a cambio, puedes enseñar el camino hacia una vida inspirada por altos ideales que ofrece una satisfacción plena a todos los niveles de la existencia humana.

Saturno - la necesidad de responsabilidad

♄

El planeta Saturno, con un diámetro de 120.000 km, sigue su órbita alrededor del Sol a una distancia de 1.427 millones de kilómetros, tardando unos 29 años para dar una vuelta completa.

La mitología griega cuenta que Cronos (Saturno) primero castró a su padre Urano y luego devoró a sus propios hijos para evitar que pudiesen sustituirle en el gobierno del mundo. Se le representaba como un viejo, con una hoz en la mano, y a veces llevando un reloj de arena, simbolizando el paso del tiempo, «el Padre Tiempo que todo lo engulle».

Por lo tanto, en la astrología Saturno es considerado el planeta del tiempo y del karma. El karma es la ley de causa y efecto, y se entiende que Saturno se encarga de enfrentarnos con las consecuencias de nuestros actos. Eso se presenta especialmente a los 29 años, cuando Saturno regresa por tránsito a su posición original, formando una conjunción con el Saturno natal. Es un tiempo de reflexión, cuando miramos atrás y valoramos lo que hemos hecho hasta ese momento para corregir los errores y seguir hacia delante con mayor madurez.

Saturno simboliza el pasado, la tradición, el padre, la autoridad o cualquier principio restrictivo y formador. La posición de este planeta en la carta astral indica la esfera donde tenemos que solucionar viejos problemas y superar inhibiciones y temores que provienen del pasado, incluso vidas pasadas.

Por el lado positivo, Saturno representa cualidades como el sentido de la responsabilidad, la constancia, el trabajo y la determinación. Representa el desarrollo del valor personal. Otorga la conciencia de que la compensación es un resultado directo de un esfuerzo personal y una actitud responsable. Saturno es la sabiduría que resulta de una aplicación meditada del conocimiento. Su afinidad natural es con el signo Capricornio, aunque, junto con Urano, rige también Acuario.

Tu Saturno en Leo

♄ (12°17'01" ♌)

Leo es un elemento de fuego y destaca, por lo tanto, por su asombroso potencial de energía, su inmenso afán de acción y renovación, y su espíritu entusiasta y honesto. El elemento de fuego es radiante, ardiente y expresivo, dedicándose principalmente al descubrimiento y cumplimiento de posibilidades futuras, y nos otorga la energía que necesitamos para llevar a cabo nuestros deberes diarios.

Saturno, un planeta frío que representa la restricción e introversión, no se siente del todo cómodo en un signo tan cálido y extrovertido como es Leo. Por consiguiente, es probable que sientas una falta de confianza en tu propio valor, lo cual puede impedir que hagas lo que te dicta tu corazón y que te expreses libremente. Tiendes a esconder tus sentimientos. En este caso, el reto es obvio: aprender a expresar tus sentimientos y abrirte a otras personas sin sentir el temor de que te defrauden. Déjate llevar y aprende a ser el centro de atención de vez en cuando. Déjate amar.

Por otro lado –dependiente de otros factores de tu horóscopo–, tus dificultades de autoexpresión pueden ser justo lo contrario. Entonces, tendrás tanta ansia de ser el centro de atención que te costará soportar el protagonismo de otros. Tendrás la necesidad de controlarlo todo y a todos y siempre tener la última palabra. Sin embargo, cuando algo va mal, tú eres la última en aceptar la responsabilidad, porque te resulta muy difícil aceptar tus propias limitaciones o debilidades. Si ése es tu caso, el reto consiste en mirarte a ti misma con más realismo y ablandar tu actitud rígida e intransigente.

De todos modos, con Saturno en Leo, deberías intentar establecer y preservar tu yo por medio de actividades creativas, la expresión artística y una vida afectiva disciplinada y leal. Para sentir la seguridad que anhelas, te conviene enfocar tu individualidad hacia logros tangibles. Te sentirás feliz si puedes cumplir con tus responsabilidades de una forma creativa.

Tu Saturno en la Décima Casa

La casa donde tenemos a Saturno es el sector de nuestra vida que ofrece estabilidad y estructura, pero sólo a cambio de esfuerzo, sacrificio y el cumplimiento de responsabilidades.

El Medium Coeli o Medio cielo (MC) es el cenit, el punto más alto, del horóscopo y simboliza, entre otras cosas, nuestra posición social, la cual corresponde en la sociedad actual al éxito profesional. Además de la reputación, la ambición de hacer carrera, la responsabilidad hacia la sociedad y las metas políticas.

Al estar en su propia casa, y elevado por su posición, Saturno opera poderosamente en la Casa Diez. Lo reconozcas o no, eres extremadamente sensible a la forma en que te ven los demás. Saturno en esta casa –como el propio ego personal– quiere que se lo reconozca como fuerte, sólido y perdurable. El éxito se juzga normalmente en función de valores y roles tradicionales: el status que confiere la carrera, el tipo de casa que se tiene, la respetabilidad del matrimonio, etc. Por consiguiente, estás dispuesta a trabajar duro para alcanzar el respeto y el status que deseas, y es probable que, después de un esfuerzo notable, que puede ser relativamente prolongado, tus aspiraciones se vuelvan realidad, ya que personas con este emplazamiento suelen ser excelentes organizadoras.

Tu Saturno en cuadratura a tu Urano, aplicativo

♄ (12°17'01" ♈) □ ♁ (08°27'27" ♏)

Tienes dificultades a la hora de tomar decisiones, en particular cuando se trata de romper con actitudes anticuadas y cambiar de rumbo. Posees un gran potencial creativo, pero, debido a tu educación o a experiencias negativas del pasado, no te atreves a darle salida. Una vez que hayas superado tu miedo a lo desconocido, puedes alcanzar niveles de éxito que nunca has podido imaginar. A veces te cuesta dominar tus impulsos, y, por lo tanto, tienes la tendencia a navegar entre la sosa rutina y las juergas locas. Trata de mantener un equilibrio saludable.

En tus relaciones personales sueles buscar a personas que te den su aprobación. No subestimes tus virtudes, entre las cuales destacan un fuerte sentido de responsabilidad y la habilidad de dar forma a tus ideas.

Tu Saturno en trígono a tu Neptuno, separativo

♄ (12°17'01" ♈) △ ♆ (14°51'08" ♏)

Tienes un gran sentido de la responsabilidad, un notable sentido común y la capacidad de ejecutar escrupulosamente arduos trabajos que requieren sacrificios personales, a menudo en beneficio de personas desamparadas.

Tu motivación es un poderoso impulso espiritual para efectuar cambios positivos en las condiciones negativas que observas en la sociedad. Posees un alto estándar moral y ético, y tu comprensión de las situaciones difíciles, que vive la gente menos afortunada, te empuja a encontrar remedios tangibles. Cuando alguien necesita tu ayuda, puede contar contigo. Dispones de muchos recursos para mejorar tu medio ambiente, pero depende de tí utilizarlos eficientemente.

También tienes facultades para tener éxito como escritora, ya que tu inspiración y tu don de observación pueden dar forma a tus ideas. Gracias a tus vastos recursos, tienes la capacidad de resolver problemas que parecen ser insuperables para otros.

Tu Saturno en sextil a tu Plutón, aplicativo

♄ (12°17'01" ♈) * ♇ (11°29'48" ♏)

Sabes organizar tus recursos eficientemente, porque te preocupa tu seguridad y eres consciente tanto de tus habilidades como de tus fallos. Para tí la experiencia es la mejor maestra, aunque eso no quiere decir que no aprovecharás una buena educación o cursos de formación profesional para expandir el abanico de tus oportunidades.

Penetras con facilidad en el mundo sutil de la psicología, sabiendo cómo llegar al núcleo de una cuestión. Te fascina trabajar en áreas de la mente sensibles y vulnerables, investigando y definiendo puntos de transformación o áreas para el crecimiento. Podrías enseñar e instruir a los demás en esas materias. No temes llegar a las situaciones más pegajosas, por lo que siempre tendrás al alcance de tu mano la esencia del hecho en cuestión.

Urano - el proceso de emancipación

♁

Urano, a una distancia de 2.875 millones de kilómetros del Sol, fue descubierto en 1.781, durante el período de las revoluciones norteamericanas, y en vísperas de la revolución francesa y el desarrollo revolucionario de la industrialización europea.

Su diámetro alcanza 51.100 km., y, debido a que su órbita se acerca a los 84 años, tarda aproximadamente 7 años para transitar un signo.

En la mitología, Urano es la personificación del cielo, del cual nació la Tierra, engendrada por él solo. Fue el padre de Saturno, el cual le cortó los testículos en horrible lucha por el poder.

En la astrología, Urano simboliza la ruptura con la tradición y el desarrollo de algo nuevo. Es un planeta que va sincrónicamente asociado con ideales de verdad, justicia, libertad, fraternidad e igualdad, así como en cualquier tendencia progresista colectiva que se enfrente con lo establecido.

Urano representa también nuestra necesidad de sentirnos libres de toda atadura a la responsabilidad, para progresar más allá de las fronteras físicas y psíquicas hacia una nueva dimensión y realidad. Es intuición, invención y ruptura idealista. El uso apropiado indica preocupación espiritual por la sociedad humana, para que conozca la libertad del cautiverio de la ignorancia. La expresión negativa conduce a la rebelión, el fanatismo y a un comportamiento excéntrico y extremista.

Su posición en la carta natal revela también nuestra relación con los amigos y personas superiores. La cara oscura de Urano es la del revolucionario que por rabia destruye lo que ni siquiera sabe hacer mejor. Su afinidad natural es con Acuario.

Tu Urano en Escorpio

♅ (08°27'27" ♏)

Urano permanece en cada signo alrededor de siete años, ya que tarda unos 84 años en completar una vuelta por el Zodíaco. Por lo tanto, su posición por signo indica cualidades generacionales que por se no tienen mucha importancia para el individuo. Son la posición por casa y los aspectos con planetas personales que pueden tener un significado más personal.

Urano estuvo en Escorpio desde 1.976 hasta 1.983. Perteneces a una generación que descubrirá abusos y condiciones intolerables en lo que se refiere a la vida comunitaria, despertando en vosotros el deseo de trabajar por la supervivencia de nuestro planeta. A los principios de los años 80, el SIDA irrumpió en la vida íntima de muchos protagonistas del «amor libre», cambiando radicalmente la conducta sexual de nuestra sociedad.

Tu Urano en la Primera Casa

La casa donde se encuentra Urano es el lugar donde tenemos la mejor oportunidad de experimentar y expresar nuestra originalidad como seres únicos. También indica el área de nuestra vida, donde buscamos las emociones fuertes y la excitación, a veces cruzando los límites de lo comúnmente aceptado y permitido. Es ahí donde queremos expresar nuestros sentimientos y nuestro genio de forma libre e intuitiva. La Primera Casa contiene el Ascendente y es, por lo tanto, el área más personal del mapa astral. La condición de esta casa indica la naturaleza de nuestra personalidad, nuestro temperamento y el grado de confianza que tenemos en nosotros mismos.

Con Urano en la Primera Casa, eres una persona sumamente original e inventiva, alguien que puede ofrecer nuevas visiones o ideas provenientes de tu diversos campos de interés. Te desempeñas mejor en roles de liderazgo, ya que simplemente no puedes avenirte bien a ser seguidora, algo muy difícil con el eminentemente individualista Urano en la casa natural de Aries y de Marte. Tiendes a ser obstinada e irrazonablemente discrepante, y te solaces en ser diferente (y chocante) por el mero placer de serlo.

Pese a todo ello, lo mejor para ti sería gozar de amplio espacio, de una gran libertad individual, para que puedas encontrarte a ti misma. Te resulta difícil identificarte con los papeles tradicionales de ser la esposa, madre, hija, empleada, directora, amante etc. de alguien. En tu opinión, siempre hay algo mejor o diferente que podrías ser o hacer, y, por consiguiente, tienes grandes dificultades para incluirte en ningún sentimiento definitivo de quién eres. Esta condición puede ser tanto emocionante como dolorosamente irritante. Básicamente, lo que quieres es que simplemente te dejen sola para seguir adelante con lo que quieres hacer, sin que nadie te moleste. De todas maneras, de nada sirve el intento de detenerte. Mal dispuesta a adherirte a modalidades o pautas de comportamiento convencionales, «cortas por lo sano», y con la rapidez y limpieza de un láser, con cualquier cosa (o persona) que sea para tí falsa o sofocante, una actitud que, por cierto, en ocasiones parece escandalosa a terceros.

Tu Urano en oposición a tu Quirón, aplicativo

♅ (08°27'27" ♏) ♂♄ (03°52'20" ♂)

Este contacto incrementa el deseo de liberarte de limitaciones, especialmente en las relaciones. Puedes ser capaz de hacer cambios súbitos y de cortar inesperada y bruscamente carreras y relaciones; también puedes ser propensa a que te sucedan cosas inesperadas, y con frecuencia indeseables; te encantan las ideas nuevas y siempre querrás probar nuevas maneras de vivir. Puedes ser intolerante con las ideas ajenas, y aunque crees en la libertad de palabra y de pensamiento, también eres capaz de desentenderte de las contradicciones que hay en tu propio comportamiento. Sientes una urgente necesidad de dejar huella, de ser recordada. Necesitas que tu vida individual signifique algo en la trama global de la historia, preocupándote por problemas sociales y políticos.

Puedes ser una pensadora brillante y original; de espíritu revolucionario y desafiante, a menudo percibiendo las situaciones con penetrante claridad, con distancia y desapego, haciendo que los demás se sientan incómodos. Tu problema reside en la falta de conexión con tus sentimientos, además de la desilusión que sientes cuando la vida no llega a estar a la altura de tus ideales. Para ti todo se puede cambiar, nada es sagrado, y es posible que veas la tradición como un mero conjunto de restricciones de las que no hay que hacer caso, rebelándote de forma indiscriminada contra las restricciones externas.

Los aspectos positivos de este contacto te confieren la capacidad para dar nacimiento a lo nuevo sin rechazar indiscriminadamente lo viejo, una poderosa intuición, la capacidad de desapegarte de las ideas y situaciones emocionalmente fuertes, y una profunda comprensión del inconsciente.

Neptuno - la conciencia cósmica

♆

Neptuno, un planeta descubierto en 1.846 por el astrónomo berlinés Galle, se mueve alrededor del Sol a una distancia media de 4.497.000.000 km. Tarda casi 165 años en cumplir su órbita, y tiene un diámetro de 49.500 km.

En la mitología, Neptuno o Poseidón es el dios del mar y señor de las aguas. Tiene su morada en lo más profundo del mar, donde la visión a menudo es vaga y nos encontramos en un mundo extraño y casi irreal.

Astrológicamente, Neptuno simboliza las ansias de disolver los límites, que hacen del falso ego material una entidad aparte, y de experimentar la unidad espiritual con el resto de la creación. Este objetivo se puede alcanzar de manera constructiva mediante la meditación, la fe y la práctica religiosa, la creatividad artística y una profunda devoción a otra persona o a una causa; o, más peligrosamente, se puede intentar lo mismo por la vía de las drogas, el alcohol o una desafortunada entrega a las pasiones.

Neptuno representa la sensibilidad y compasión, pero también simpatía inconsciente, apreciación estética, fantasía, imaginación e idealismo. La expresión negativa puede manifestarse en una actitud evasiva e irresponsable con tendencia a tomar refugio en un mundo imaginario y nebuloso.

Debido a que Neptuno permanece durante 14 años en el mismo signo, la interpretación a nivel individual está enfocada en la casa que ocupa y los aspectos que forma con otros planetas. Neptuno tiene una afinidad natural con el signo Piscis.

Tu Neptuno en Sagitario

♆ (14°51'08" ♎)

Debido a que Neptuno tarda unos 165 años para completar su trayectoria a través del Zodíaco, permanece en cada signo alrededor de catorce años. Por lo tanto, su posición no tiene un significado individual, sino generacional. Para averiguar si tiene importancia a nivel individual, habrá que analizar su posición por casa y posibles contactos con planetas personales.

Neptuno estuvo en Sagitario desde 1.970 hasta 1.984. En esos años el turismo mundial experimentó un auge sin precedentes. Los viajes a sitios lejanos y exóticos llegaron al alcance de cualquiera, y el mundo se volvió cada vez más pequeño. Al mismo tiempo, las filosofías orientales ganaron en popularidad y fueron explotadas por un creciente número de grupos religiosos con fines sospechosos.

Tu Neptuno en la Segunda Casa

La casa donde se halla Neptuno nos puede parecer como el paraíso terrenal, porque es la esfera donde podemos experimentar de la forma más natural y directa la realidad de lo inmaterial, místico e inspirador. Es ahí donde nos resulta fácil entrar en el mundo de la imaginación y fantasía que existe en nuestro interior.

La Segunda Casa representa nuestro deseo de obtener y poseer valores —no sólo tangibles y económicos, sino también mentales, emocionales y espirituales— que necesitamos para la seguridad de nuestra existencia. También está relacionada con nuestras ataduras emocionales a las cosas o personas que nos rodean.

Neptuno en la Segunda Casa exige una comprensión y un sentimiento más profundo hacia la esfera del dinero, las posesiones y los recursos. Dondequiera que esté emplazado en la carta, Neptuno ejerce un efecto disolvente, y en la Segunda Casa es probable que cualquier forma tangible o externa de la seguridad se halle sujeta a esta influencia. Inconscientemente, es posible que te sientas culpable de llegar a tener dinero o de querer conservar lo que posees, convencida de que lo que pertenece a uno debería pertenecer a todos. A la inversa, también es posible que sientas que el mundo está en deuda contigo y que lo que es de otros debería ser también tuyo. Te guste o no: la fluidez acuática de Neptuno genera fluidez en la esfera de la Segunda Casa. Por consiguiente, evita prestar dinero, a menos que sea absolutamente necesario, y nunca te hagas partícipe de una empresa sin obtener un asesoramiento apropiado para proteger tus intereses.

En última instancia, en vez de buscar la seguridad y el bienestar fuera de ti misma, podrías reconsiderar tu sistema de valores y mirar hacia adentro en busca de la realización que promete lo que algunos llaman los «planos espirituales superiores».

Tu Neptuno en sextil a tu Plutón, separativo

♆ (14°51'08" ♎) * ♇ (11°29'48" ♎)

Perteneces a una generación que tiene conciencia de la necesidad de proteger el medio ambiente de una devastación insensata, así como de aumentar los derechos y las libertades individuales y la cooperación internacional. Estás convencida de que es urgente ir más allá del preponderante dominio del consumismo materialista en el mundo, y en Occidente en particular.

Trabajas con gran imaginación y comprensión en áreas de la mente que son las más privadas y vulnerables: la psicología profunda. Eres lo que se llama «una comadrona del espíritu», asistiendo al parto de cada individuo que atraviesa por un renacimiento o un proceso espiritual. Aceptas el proceso natural de nacimiento, espiritual o físico, y te dedicas a ayudarlo.

Las energías de la transformación total están presentes en ti, y el hecho de que obtengas resultados positivos o negativos depende de cómo las uses, tanto individual como colectivamente.

Plutón - la transformación inevitable



Plutón es, con un diámetro aproximado de 2.300 km, el planeta más pequeño que conocemos. Su descubrimiento en 1.933 señaló el comienzo de uno de los períodos más oscuros y transformadores de la historia, los inicios del nazismo y la ciencia atómica. A una distancia media de 5.900.000.000 km del Sol, Plutón necesita más de 247 años para cumplir su órbita.

En la mitología, Plutón o Hades es el dios del mundo subterráneo reinando sobre las almas de los muertos y la fertilidad.

Astrologicamente, este planeta simboliza la subconsciencia y se relaciona con los cambios bruscos, la destrucción, la regeneración y transformación. Plutón causa la «desestructuración» interna que nos impulsa inexorablemente a seguir adelante y a deshacernos de formas viejas para dejar paso a las nuevas. Es el planeta de los cambios profundos, de la transformación individual al nivel psíquico, que empieza a actuar desde lo más interno de nosotros y se mueve hacia la superficie.

Debido a que Plutón permanece más de 20 años en el mismo signo, su significado se puede aplicar a generaciones enteras. Para una interpretación individual hay que analizar su posición en las casas y sus aspectos con otros planetas. Plutón, junto con Marte, es el regente de Escorpio.

Tu Plutón en Libra

♇ (11°29'48" ♎)

Debido a que Plutón tarda más de 248 años para completar su trayectoria a través del Zodíaco, se queda en cada signo alrededor de veinte años, lo cual excluye que su posición por signo tenga algún significado individual. Sus cualidades son más bien generacionales, y solamente su posición por casa o sus aspectos con los planetas personales revelan influencias a nivel individual.

Plutón estuvo en Libra desde 1.972 hasta 1.984. Durante su estancia en el signo de Venus, el signo de la armonía y justicia, la gente comenzó a reconsiderar seriamente sus ideas sobre las relaciones humanas. Descubrieron que el diálogo y el consenso son más efectivos que el conflicto armado. En muchos países, los grupos que trabajan para restablecer el balance ecológico de nuestra Tierra, han recibido atención suficiente para establecerse como una fuerza política importante.

Así pues, perteneces a una generación que experimentará cambios profundos en lo que se refiere a las relaciones personales, lo cual os llevará a una mayor madurez interior. El matrimonio, la unión con otra persona, puede ser intenso y nada superficial, ya que siempre querréis llegar al núcleo de cada una de vuestras relaciones.

Tu Plutón en la Duodécima Casa

A menudo, la casa donde se encuentra Plutón es donde quizá tengamos que hacer frente al dolor y la crisis. El reto consiste en afrontar esta área con honestidad y sin reservas para efectuar una evolución en nuestra conciencia. Así aprenderemos que el dolor y la crisis no son necesariamente un estigma o una patología, algo malo que es menester evitar a cualquier precio, sino que forman parte de un proceso más amplio, que conduce a la renovación y al renacimiento.

La Duodécima Casa es la más compleja, porque corresponde a esferas de la vida que se consideran tabúes y no suelen ser temas de nuestras conversaciones. Aquí se disuelven el ego y el sentido de la individualidad en favor de un sentimiento de comunión espiritual. Representa la soledad, el sacrificio, la empatía y la inspiración mística.

Plutón en la Duodécima Casa indica que posees el potencial de transformar una crisis en algo productivo y útil, e incluso de sacar el mayor partido posible de circunstancias limitadas o restringidas. Pero, antes de poder hacer uso de ese potencial, tienes que superar la «angustia de muerte» a nivel psicológico. En este estado, todo cambio te pone sumamente ansiosa, porque significa la disolución de lo que tú pensabas que eras. El crecimiento exige inevitablemente que se rompan las pautas existentes o que se renuncie a lo que es familiar, y en algún nivel profundo, equiparás ese tipo de cambios con la muerte misma. Mientras no localices tu profundo terror existencial del no ser, y te reconcilies con él, seguirás desplazando tu miedo sobre cualquier cosa que amenace con cambiarte. Por otro lado, tienes el talento de aprovechar tus recursos básicos al máximo, y, consciente de las dificultades que supone acumular las comodidades de la vida, te aseguras de que tus inversiones merezcan la pena. Puedes ser devastadora en tu trato con una persona que intente tomar algo que consideras tuyo. No obstante, siempre estás dispuesta a ayudar a gente que carece de tu fuerza de voluntad, y te sientes orgullosa cuando sabes que has ayudado a alguien a utilizar sus recursos adecuadamente.

Quirón - la conciencia social

♄

Quirón es un cuerpo celestial relativamente pequeño que fue descubierto el 1 de noviembre de 1.977. Su órbita se encuentra entre Saturno y Urano. Quirón tarda entre 50 y 51 años para dar una vuelta completa al Sol, y debido a su trayectoria muy elíptica su permanencia en cada signo varía entre 1.5 y 8 años.

En la mitología griega Quirón era un centauro, es decir mitad hombre y mitad caballo. Era curandero, astrólogo, maestro, músico y guerrero. Grandes héroes como Heracles, Aquiles y Orfeo recibieron sus enseñanzas.

Debido a la situación de Quirón entre Saturno y Urano, el último planeta interior y el primer planeta exterior, muchos astrólogos consideran a Quirón como el puente entre los planetas interiores y exteriores. Es la llave que nos puede abrir la puerta del entendimiento de las energías complejas de los planetas más lejanos. En este sentido Quirón es el guía interior que ilumina la oscuridad y abre la mente a experiencias más allá de la rutina diaria.

Tu Quirón en Tauro

♄ (03°52'20" ♉)

Con frecuencia aparecerán en tu vida problemas referentes a la riqueza y al dinero. Puedes perder y ganar fortunas, y tener un olfato impresionante para las finanzas. Si lo trabajas puedes ser una excelente administradora de los recursos ajenos, aunque con problemas para administrar los tuyos. Puedes controlar de forma obsesiva tus necesidades instintivas y sexuales, o bien mostrarte muy controladora con los demás.

Tienes tendencia a tomártelo todo al pie de la letra, siendo incapaz de aceptar el sistema de valores que heredaste de tus padres o de la sociedad, y debes luchar por descubrir qué es lo realmente importante para ti.

Es probable que te falte el sentimiento del propio valor, que seas incapaz de autovalorarte y te sientas insegura. Puedes ser profundamente posesiva y materialista, aferrándote a personas y posesiones, con la esperanza de que puedan proporcionarte el sentimiento de sustancialidad que te falta.

La solución la tienes al aprender a confiar en la sabiduría instintiva de tu cuerpo. En la medida de lo posible, será bueno que aprendas a escucharlo: a comer lo que el cuerpo te diga, y a dormir cuando lo necesites.

Tu Quirón en tu séptima casa

Con este emplazamiento, las relaciones son de primordial importancia. El entorno de tu niñez puede haberse caracterizado por relaciones destructivas, o quizá por la falta de relación y el mantenimiento de una máscara de cortesía como pantalla para ocultar la hostilidad, la venganza y la competitividad.

Es probable, por tanto, que hayas aprendido más sobre la forma de defenderte que sobre cómo establecer relaciones. Tal vez hayas aprendido a complacer a todo el mundo, a ser todo lo que los demás necesitan, a suavizar los posibles conflictos.

Puedes sufrir indeseables períodos de separación y aislamiento, y mantener relaciones que te dañen, hasta el día en que descubres que ya es suficiente, cerrando tu corazón y aislándote del resto del mundo.

Aunque tu esperanza reside aquí en crecer gracias al reto que te plantean las relaciones.

Eres muy sensible si te sientes juzgada u observada; te horroriza la posibilidad de ser irracional o injusta y puedes llegar a pasarte de diplomática en la expresión de tus sentimientos.

Es muy posible que te cases o tengas relaciones íntimas con personas que trabajen en el campo sanitario.

Lilith - la feminidad suprimida



Lilith no es un planeta, sino un punto sensible que se puede identificar mediante determinados cálculos. Para fijar su posición en el horóscopo se contempla la órbita elíptica de la Luna alrededor de la Tierra y el eje que forman los dos puntos más lejanos de la Tierra en esa elipse. Lilith se encuentra en el eje en aquel punto que está a la misma distancia de la Tierra y del centro de la elipse. Lilith tarda unos 9 años para dar una vuelta completa a los doce signos.

La historia de Lilith nos ayudará a interpretar su posición en la carta natal. Ella fue la primera esposa de Adán, pero huyó del paraíso porque no quiso someterse a él por ser mujer. Vivió en compañía de demonios cerca del Mar Rojo donde dio a luz a numerosos hijos. Cuando fue encontrada por ángeles enviados por Dios, éstos le pidieron volver con Adán, pero Lilith se negó. Como castigo murieron cada día cien de sus hijos. Enloquecida, Lilith empezó a matar también. Sus víctimas eran mujeres en periodo de lactancia, recién nacidos y hombres a los que mató después de seducirlos. Se dice que más tarde apareció en el paraíso en forma de serpiente para dar a Eva la manzana del árbol del conocimiento.

Lilith recibe también el nombre de Luna Negra (coincidiendo con el símbolo empleado para representarla), una denominación que da alguna idea de su significado en el horóscopo. Se refiere al lado oscuro y desconocido de la naturaleza femenina. No es sólo fuente de la vida, sino también de la muerte, el dolor y la desgracia.

En la astrología babilónica y asiria, Lilith jugó un papel importante, el cual fue redescubierto en los años sesenta y setenta, cuando las mujeres empezaron a luchar por su emancipación.

A la luz de la psicología moderna, la posición de Lilith nos revela algo acerca de nuestros deseos ocultos, los lados reprimidos de nuestra personalidad, experiencias dolorosas y los rincones oscuros de nuestra psique. En la carta de un hombre, Lilith puede señalar el tipo de mujer que le da miedo o que le puede llevar a la desesperación.

Lilith en Géminis

☾ (04°23'48" II)

El tema principal con esta posición es la Sombra de Aceptación: sientes miedo al rechazo y tiendes a compararte con las personas de tu entorno. Tu mayor problema es si los demás te aprueban o desaprueban, tiendes a etiquetar a los demás como egoístas; sientes desagrado por personas que no pueden hacer lo que para ti es "correcto".

Lo más recomendable para ti es dejar de dar importancia a si la gente es como tú quieres, no te compares con los demás para expresar tu individualidad.

Las personas como tú padecen de un terrible miedo al rechazo. Eres una persona que quiere agradar, que a menudo deja a las personas de su entorno preguntándose qué es lo que gusta y disgusta de ellos mismos. Esta sombra se manifiesta como una necesidad de tomar decisiones o actuar de acuerdo con lo que le agrada y aceptan los demás. Es perjudicial para el alma seguir la vida que otros desean para ti, ya que vives a expensas de la expresión de los talentos individuales. La acción basada o motivada por otros, te lleva a una supresión del verdadero tú. Es un gran perjuicio no explorar a quien realmente eres. También es peligroso "hacer" para los demás con la esperanza de que te acepten, en última instancia esto te conduce al agotamiento. En el otro extremo del espectro, esta situación provoca reacciones repentinas y severas a todo lo que insinúa el rechazo potencial, a menudo causando graves problemas con las relaciones, porque te sientes tentada a rechazar a alguien antes de que te puedan rechazar a ti. Te hará huir demasiado pronto o quedarte demasiado tiempo.

Es necesario que hagas frente a la necesidad de la aprobación de los demás. "Cada ser humano tiene algo especial que ofrecer al mundo". Lo importante no es si los demás te aprueban sino si lo apruebas tú misma, esto suena muy típico, pero tienes que preocuparte de tu propia aprobación. Cuando seas capaz de situarte conscientemente en la posibilidad de ser rechazada con la intención de que el resultado no obstaculice tu espíritu, habrás recuperado el poder que se encuentra atrapado en las sombras. Cuando la sombra sea curada, el rechazo dejará de ser un problema porque la aceptación interna se ha conseguido creando una gran cantidad de talento que está disponible en el mundo para ti.

Examina en qué aspectos de tu vida no estás siendo tú misma o qué cosas no estás haciendo desde tu verdadero yo.

Cuando vayas a tomar decisiones y planifiques tu tiempo y recursos, pregúntate a ti misma para qué lo estás haciendo. La respuesta debe ser siempre "para mí, para conseguir el mayor provecho de las cosas para mí y sé que esto también será beneficioso para quienes me rodean." Esto no quiere decir que se supone que debes olvidarte de los demás, sino que significa que debes buscar un equilibrio. La cura de esta sombra requiere un seguimiento atento de cómo gastas tu tiempo, energía y dinero. Llegará a ser rápidamente evidente cuando tu energía se disperse que estás en la búsqueda desesperada de aprobación. Mediante la práctica de la toma de pequeñas decisiones basadas en tus propias necesidades, te integrarás equilibradamente en relación con los demás.

Lilith en casa 8

La casa en la que una Luna Negra natal se encuentra te permite identificar cómo la sombra se manifestará en tu vida. La Casa en donde se encuentra muestra el contexto en el que los asuntos de su sombra jugarán un papel predominantemente. En esencia, la casa natal de la Luna Negra muestra el área de la vida donde la sombra está profundamente arraigada y donde se enfrentará a los mayores retos persistentes de tu vida.

Sin embargo, fiel a su naturaleza dual, la Luna Negra también trae un gran regalo para esta área de tu vida.

Los mayores desafíos de tu lado más íntimo y oculto están relacionados con la muerte, la herencia, las inversiones y el sexo. Se trata de la situación más difícil de la Luna Negra. El lado oscuro está arraigado a la pérdida, de hecho, puedes sentir que tu vida sólo conduce a la pérdida. Con la Luna Negra en la octava casa, la ansiedad crónica puede estar presente.

El regalo de la sombra es tu profunda compasión y la capacidad de ver más allá de la superficie. Identificarás rápidamente las verdaderas motivaciones de las personas, tu sabiduría y tu visión es un gran beneficio para aquellos que te rodean.

Te pone en contacto con el poder. Tal vez no lo notes en absoluto o no quieras admitir que la gente usa sus poderes. También existe la posibilidad de que juzgues mal tu propio poder mediante la supresión de otros. Posiblemente te expones conscientemente a peligros o sientes la tentación de lanzarte en medio del peligro o realizar diversas actividades sexuales. Esta posición suele traer contactos con la muerte y las pérdidas en los primeros años de vida, pero tu sabiduría interna te ayuda a entender con los años que la muerte es una parte de la vida.

Los Nodos lunares - el factor del karma



Los Nodos lunares señalan aquellos puntos en el firmamento, donde la órbita de la Luna alrededor de la Tierra intersecta con la órbita de la Tierra alrededor del Sol. Las dos intersecciones se pueden calcular y están situadas diametralmente opuestas, formando la línea de los nodos. Ese eje nodal se mueve hacia atrás, es decir de Aries/Libra a Piscis/Virgo, a Acuario/Leo etc., tardando unos 18.5 años para moverse a través de los doce signos.

El Nodo lunar ascendente se denomina también Nodo lunar norte, o Cabeza del dragón, mientras que el Nodo lunar descendente se denomina Nodo lunar sur, o Cola del dragón. En la astrología india reciben los nombres de Rahu y Ketu.

El significado del eje lunar está relacionado con la astrología kármica. El punto de partida es el concepto que no estamos por primera vez en la Tierra, sino que hemos acumulado experiencias en vidas pasadas. El principio de la reencarnación está ilustrado por el eje lunar, ya que el Nodo descendente se refiere a nuestro pasado, mientras que el Nodo ascendente muestra el futuro y la lección principal que debemos aprender en la vida presente.

La suma de nuestras experiencias pasadas está contenida en el Nodo sur que suele simbolizar áreas que nos son familiares. Representa hábitos que no queremos dejar por razones de comodidad; es decir, el Nodo sur representa el camino de la menor resistencia. Sin embargo, la tarea consiste en superarnos a nosotros mismos y ganar nuevas experiencias, las cuales pueden ser diametralmente opuestas a las anteriores, tal y como lo simbolizan el signo y la casa que contienen al Nodo lunar norte.

Nota: En el gráfico del horóscopo sólo aparece el símbolo del Nodo lunar norte. Se entiende que el Nodo lunar sur está situado a 180°, justo a lado opuesto.

Tus Nodos lunares en Libra y Aries

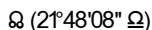

Libra prefiere planear sus actividades junto a otros, buscando la armonía –tanto para si mismo como para los demás–, porque detesta las polarizaciones y las situaciones conflictivas, mientras que Aries no duda en abrirse camino hacia delante, incluso a costa de los demás, para llegar a la meta que se ha propuesto.

El Nodo lunar norte en Libra y el Nodo lunar sur en Aries indican que la lección que te espera en esta vida consiste en desarrollar un espíritu de compromiso y sacrificio, dejando de poner tu independencia personal encima de cualquier otra consideración. Tienes que aprender a tener en cuenta los deseos y necesidades de los demás, en vez de perseguir implacablemente tus propios objetivos y defender tu punto de vista particular.

En el pasado, desarrollaste un fuerte sentido de identidad, rozando al egoísmo, y siempre fuiste fiel a tu visión de la realidad, siguiendo tu propio camino, independientemente de si otros te siguieron o no.

Ahora, el reto consiste en dominar ese impulso de siempre ser la primera y adaptarte a las exigencias de tu entorno. El compromiso forma parte de una convivencia sana y madura. No te será fácil sacrificar tus propios intereses para complacer a otros, pero ésa es precisamente la lección que tienes que aprender para crecer internamente. Tienes que comprender que no estás sola y que compartir no significa perder. Todo lo contrario, quien da todo, lo recibe todo.

Tus Nodos lunares en las Casas 12 y 6

La Duodécima Casa representa el sacrificio y refleja nuestro deseo de disolver las designaciones falsas a favor de un sentimiento de comunión y comunidad espirituales, mientras que la Sexta Casa corresponde a nuestra forma de utilizar nuestros recursos y cualidades según las necesidades que se presentan en la vida.

El Nodo Norte en la Duodécima Casa y el Nodo Sur en la Sexta muestran que tu conciencia está atrapada en recuerdos de orden y organización, mientras que las circunstancias actuales parecen indicar nada más que desorden y caos, lo cual te produce una sensación de ansiedad y desesperación perjudicando seriamente tu capacidad de funcionar en el mundo con eficacia.

En el pasado, tu vida estuvo marcada por el perfeccionismo y el deseo de cuidar de todos los detalles. De hecho, todavía tiendes a pasar largos períodos de tiempo cavilando en el pasado, intentando excavar en tu memoria ideas y conceptos claros y lógicos, pero el resultado es justo lo contrario. Cuanto más caviles, más insostenible se vuelve la realidad presente, y más rabia y frustración sientes. Intenta superar tu negatividad interna, comprendiendo que no tiene nada que ver con tu vida actual. Mira en tu interior con el fin de descubrir tu esencia espiritual. Entonces, comprenderás que en realidad eres una parte integral de la Verdad Absoluta y que las circunstancias materiales efímeras cambian según el estado de nuestra conciencia. Una vez que desarrolles una visión espiritual y apreciativa de la creación de Dios, sin sentir la necesidad de catalogar cada detalle, puedes llegar a ser una de las personas más maravillosas y útiles que existen. Ayudar a otros te proporcionará gran placer, pero debes aceptar ese papel conscientemente y trabajar en el desarrollo de tus facultades.

El Punto de la Fortuna - la llave para la verdadera felicidad



Todo el mundo se pregunta a veces cuál es el secreto para llegar a ser realmente feliz, pero la respuesta no es tan simple como parece, ya que a menudo tenemos conceptos erróneos acerca de nuestras verdaderas necesidades. Pensamos que nos hace falta algo que en realidad no es esencial, tenemos ídolos inadecuados o nos orientamos según las ideas de otros. El resultado es que, antes de darnos cuenta, hemos tomado el camino equivocado, lo que descubrimos muchas veces cuando ya es demasiado tarde.

Sin embargo, si sabemos lo que nos puede proporcionar auténtica felicidad, estamos en condiciones para tolerar circunstancias incómodas e incluso tomar decisiones dolorosas con el fin de lograr nuestros ideales. En este sentido, el Punto de la Fortuna (del lat. pars fortunae), o simplemente Fortuna, sirve como referencia, simbolizando nuestros principios personales, que en ninguna situación debemos olvidar. No es un planeta, sino un punto sensitivo que tiene su origen en la astrología árabe.

Como es de suponer, no es casualidad que el cálculo del Punto de la Fortuna se base en las posiciones del Sol, de la Luna y del Ascendente. Se considera que esas tres energías son fundamentales para el hombre y tienen una influencia considerable sobre la formación de su carácter. El Sol es símbolo de su identidad y de sus objetivos conscientes; la Luna simboliza su lado emocional, así como sus reacciones conscientes e inconscientes, mientras el Ascendente, como personalidad visible, expresa en cierto modo tanto al Sol como a la Luna. La conexión entre estos tres factores recibe el nombre de *pars fortunae*, el Punto de la Fortuna. Ese punto sensitivo señala aquel lugar en la carta astral donde el Sol, la Luna y el Ascendente se pueden expresar de la forma más armoniosa. Así pues, indica por emplazamiento aquella esfera de la vida que nos ofrece la mejor opción de experimentar verdadera felicidad; nos muestra el lugar donde está escondido nuestro tesoro, nuestra fortuna.

Tu Punto de la Fortuna en Tauro

♁ (03°11'50" ♉)

En este mundo, que está cambiando constantemente, y, además, con una rapidez vertiginosa, necesitas algo sólido e inalterable para ser feliz. Buscas lo duradero y los valores permanentes, ya sean estos de carácter material o inmaterial. Anhelas la seguridad, y te gustaría poder siempre calcular las condiciones de tu vida para evitar sorpresas desagradables. Te dará una gran satisfacción, si al final de tu vida puedes mirar atrás y tener la sensación de que has construido y logrado algo estable y perdurable como, por ejemplo, un negocio, una casa o una familia armoniosa. Por consiguiente, trabajarás sobre todo para el futuro y tomarás en cuenta todas las eventualidades para no dejar nada al azar. Tu concepto de la felicidad consiste principalmente en dar un buen uso a la materia, moldearla y darle forma.

Es aconsejable que no te compliques la vida con relaciones complejas, una conducta no natural o un estilo de vida ostentoso. Más bien necesitas la sencillez en todos los asuntos y un fuerte vínculo con la naturaleza. En lo que se refiere a las relaciones personales, prefieres una atmósfera clara y franca. No te interesa jugar con fuego; para ti es más importante poder confiar plenamente en una persona. Buscas una pareja a la que puedas cuidar con gran cariño y que sirva, en tiempos difíciles, como una roca en el mar. La sensación de ser amada y protegida te proporcionará un profundo sentimiento de felicidad.

Tu Punto de la Fortuna en la Séptima Casa

La Séptima Casa simboliza nuestro encuentro con el tú y la forma de establecer contactos con los demás.

El emplazamiento de la Fortuna en esta casa indica que te sientes contenta y feliz cuando encuentras un grupo donde puedes participar activamente y demostrar una de las facetas más bonitas de tu carácter: llevar a la conciencia de otros sus propias cualidades. Probablemente estés constantemente buscando las similitudes, y prefieres enfatizar lo que vincula en vez de lo que separa. Tienes la tendencia a pensar más en el bienestar de los demás que en el tuyo, ya que te encuentras a ti misma en el otro; nunca podrías disfrutar de un éxito que se haya conseguido a costa de una compañera o un compañero. Antes de tomar una decisión te aseguras la aprobación de las personas involucradas, porque lo que te importa sobre todo es que nadie se sienta herido o perjudicado.

Evidentemente, lo mejor para ti es una actividad que te ponga en contacto con otras personas y te ofrezca la posibilidad de tratar cuestiones sociales.

No eres indiferente hacia nadie, ni en tu vida privada ni en los negocios. Siempre intentas cultivar una relación muy personal con tus colegas; no te gustan ni la dura profesionalidad ni las reglas rígidas. Aunque tu estándar en lo que se refiere a la «conducta correcta» es alto, eres tolerante con los fallos de los demás, y tal vez te exiges solamente a ti misma el cumplimiento perfecto de esos ideales. Debido a que prefieres adaptar tus conceptos a los deseos de las personas que te importan, te puede resultar difícil concretar lo que realmente quieres lograr para ti misma. Por otro lado, es perfectamente posible que eso no te moleste en absoluto y que disfrutes del hecho de tener el don de hacer feliz a los demás.

El Ascendente - la puerta hacia el exterior

♈

El Ascendente es aquel punto en la carta astral que aparece al Este en el momento del nacimiento. El Ascendente simboliza la manera de acercarnos a la vida.

Así pues, el Ascendente se puede relacionar con el despertar de nuestra conciencia, del mismo modo que el Sol nos despierta por la mañana, disipando la oscuridad de la noche con sus rayos de luz. Según el signo del Zodíaco que representa al Ascendente, tendemos a utilizar sus características para moldear nuestra personalidad y poner una especie de máscara entre nuestra verdadera naturaleza, simbolizada por el Sol, y el mundo exterior. En muchos casos, los demás nos reconocen más por las cualidades del signo del Ascendente que por las características del signo solar.

En consecuencia, el Ascendente puede ser, en primer lugar, una imagen que proyectamos al exterior, o un escudo, pero también una especie de puerta que se abre hacia nuestro ser verdadero y permite que fluya a través de este canal una gran parte de nuestro yo.

Tu Ascendente en Libra

♎ (22°10'44" ♎)

El elemento del Ascendente revela la cualidad de energía que vitaliza nuestro cuerpo, y también indica nuestro modo de acercarnos a la vida. Los signos de aire (Géminis, Libra y Acuario) expresan la energía vital que se materializa mediante la actividad mental e intelectual. Los signos de aire viven en el mundo teórico de los pensamientos, los cuales son para ellos tan reales como cualquier objeto físico. Sienten la necesidad de desprenderse de los sucesos directos y contemplar, evaluar y comprender su entorno por medio de sus facultades racionales para luego comunicar sus observaciones y conclusiones a otros.

El signo Libra ascendió en el momento de tu nacimiento, lo cual te otorga un fuerte sentido de unidad y justicia, especialmente en el campo de las relaciones humanas. Tu palabra clave es «busco la armonía» revelando tu sensibilidad a la belleza y lo estético.

Por otro lado, eres la típica mujer de sociedad, una persona tan diplomática y educada que la gente a veces se pregunta si posees tu propio punto de vista. Tienes una habilidad natural para calar a los demás. Tu trato es, sin duda, refinado; sin embargo, a pesar de tu aparente calma, prefieres compañeros que sean de cualquier forma excepto fríos. No puedes resistirte a la gente impulsiva y orientada a la acción, cuanto más atrevida mejor.

Una de tus mayores preocupaciones es solucionar los conflictos que puedan aparecer en tu vida: tu ideal es que reine la paz y el buen entendimiento. Esta pasión por la tranquilidad, te hace muy agradable en tus relaciones con los demás, pero la tendencia, a

veces un poco excesiva, a la indolencia y a quedar bien con todo el mundo puede degenerar en una debilidad de carácter contra la cual tendrás que luchar. Tu mayor deseo sería que las relaciones humanas se desarrollaran sin roces gracias a reglas morales y leyes estrictas a las cuales todos se someterían voluntaria y alegremente. Tu naturaleza delicada y sensible te inclina a la búsqueda de un entorno armónico y selecto en el cual tengas la impresión de ser admirada y apreciada.

Por otra parte, tu atracción por el cambio, tu inconstancia y tu tendencia a quedar bien con todo el mundo, pueden volverte indecisa y vaga. Por ello, te sueles escabullir cuando llega el momento de concluir algo. De aquí proviene tu tendencia a la huida que hace que seas criticada por la gente de acción, que piensan que no sabes lo que quieres. Pero compensas este defecto por tu gran afabilidad de carácter, por un deseo constante de gustar y de no contrariar a nadie. El mayor peligro de esta actitud es que las personas más fuertes y voluntariosas que te rodeen abusen de tu tendencia a dejarte llevar y exploten descaradamente tu condescendencia, tu deseo de paz a cualquier precio y tu costumbre de aceptarlo todo.

Aunque presentas una apariencia de persona bastante superficial sueles ser más profunda de lo que pareces. Tu vida está centrada en «tu relación primordial» (o en la carencia de esa relación), y sueles tener una visión de dicha relación bastante romántica. El matrimonio y las asociaciones juegan un papel importante en tu vida.

El Medio cielo – la posición en el mundo exterior

MC

El Medium Coeli (MC), también denominado Medio cielo, es el punto más alto del horóscopo. Es la culminación de las órbitas que, en el espacio, recorren los planetas en su aparente trayectoria sobre el horizonte.

El signo del Medio cielo simboliza el proceso de la concreción de nuestros sueños vocacionales y las cualidades que anhelamos. Representa el logro profesional y nuestra posible contribución social, así como el tipo de energía cuya expresión nos proporcionará la satisfacción plena en el ámbito laboral.

Un análisis del MC –los planetas cercanos, los aspectos planetarios y la situación de su regente– revela nuestros talentos, nuestra posible posición en la sociedad y nuestra manera de compaginar las obligaciones profesionales con las responsabilidades domésticas.

Tu Medio cielo en Cáncer

MC (26°12'35" ☊)

Tus decisiones profesionales se basan sobre todo en tu sexto sentido, porque las tácticas y el planeamiento no son exactamente lo tuyo, razón por la cual, si tu intuición no está bien desarrollada, tu carrera puede sufrir debido a una falta de enfoque y experimentar altibajos o cambios inesperados.

Por otro lado, una vez que hayas encontrado tu sitio, preferentemente en un ambiente sosegado, donde prevalece el contacto humano, ya que trabajar con máquinas o soportar una atmósfera de alta competitividad te pondría enferma, eres una colega amigable que siempre está dispuesta a echar una mano. Eres popular entre tus compañeros de trabajo, porque siempre piensas en el bienestar de los demás, incluso si tienes que sacrificar tus propios intereses.

No obstante, Cáncer en el Medio cielo puede indicar que te cuesta dedicarte plenamente a tu trabajo, porque tus pensamientos tienden a estar ocupados por asuntos familiares, y la preocupación por tus seres queridos puede interferir con tus obligaciones laborales. Debes aprender a separar estrictamente la vida doméstica de tu vida profesional, especialmente si trabajas en casa.

Para averiguar con más claridad hasta qué punto esas características son aplicables, tienes que analizar la posición de la Luna y sus aspectos con los demás planetas en tu horóscopo.

Epílogo

Como podrás haber comprobado, la Carta Astral es un extenso y detallado documento que nos va descubriendo las facetas más importantes de nuestra vida, dándonos toques acerca de nuestra personalidad y también de nuestro destino.

La repetición de un mismo factor psicológico o tendencia de destino en diferentes puntos de la interpretación es un síntoma inequívoco de que dicho factor tendrá más posibilidades de manifestarse con fuerza en la vida.

La contradicción de diferentes factores psicológicos o tendencias de destino a lo largo de la interpretación es un síntoma de dualidad. Por un lado unas energías planetarias indican una cosa, mientras por otro lado otras energías planetarias indican tendencias contrarias. La resolución a este conflicto (muy común en muchas Cartas Natales) lo determinará nuestra propia evolución psicológica y espiritual, o, dicho en otras palabras, nuestra madurez ante la vida, pues muchas veces a lo largo de la existencia se nos brindan diferentes caminos a elegir, y mientras unas personas se pasan toda la vida dudando, otras saben escoger la opción correcta.

Hay que advertir finalmente que por encima de los influjos astrológicos, señalados en la interpretación de la Carta Astral, se sitúa siempre un factor muy importante: el poder de la voluntad del hombre, el cual puede, por su propio esfuerzo, entrar en la dirección recta y corregir, en gran medida, las limitaciones o dificultades señaladas por los aspectos estelares. "Los astros inclinan, pero no obligan", dice un antiguo aforismo astrológico. Espero que todo lo que en esta Carta Astral se ha indicado te sirva de provecho y utilidad a lo largo de toda tu vida. Con ese ánimo ha sido realizado.

Contenido

Prólogo	8
El Sol - el yo creativo	8
Tu Sol en Géminis	9
Tu Sol en la Octava Casa	9
Tu Sol en conjunción a tu Júpiter, separativo	9
Tu Sol en sextil a tu Saturno, separativo	9
Tu Sol en oposición a tu Neptuno, aplicativo	10
Tu Sol en trígono a tu Plutón, aplicativo	10
Lilith en conjunción al Sol, separativo	10
La Luna - la actitud emocional	10
Tu Luna en Sagitario	11
Tu Luna en la Tercera Casa	11
Tu Luna en trígono a tu Venus, separativo	11
Tu Luna en trígono a tu Marte, separativo	11
Tu Luna en sextil a tu Ascendente, separativo	11
Mercurio - la expresión mental	12
Tu Mercurio en Tauro	12
Tu Mercurio en la Séptima Casa	12
Tu Mercurio en cuadratura a tu Saturno, aplicativo	12
Venus - la forma de amar	13
Tu Venus en Aries	13
Tu Venus en la Séptima Casa	13
Tu Venus en conjunción a tu Marte, separativo	13
Tu Venus en conjunción a tu Quirón, separativo	14
Tu Venus en oposición a tu Ascendente, aplicativo	14
Tu Venus en cuadratura a tu Medio Cielo, aplicativo	14
Marte - la voluntad de autoafirmación	14
Tu Marte en Aries	14
Tu Marte en la Séptima Casa	15
Tu Marte en conjunción a tu Quirón, separativo	15
Tu Marte en oposición a tu Ascendente, aplicativo	15
Tu Marte en cuadratura a tu Medio cielo, aplicativo	15
Júpiter - el guía hacia un conocimiento superior	16
Tu Júpiter en Géminis	16
Tu Júpiter en la Octava Casa	16
Tu Júpiter en sextil a tu Saturno, aplicativo	16
Tu Júpiter en oposición a tu Neptuno, aplicativo	17
Tu Júpiter en trígono a tu Plutón, aplicativo	17
Saturno - la necesidad de responsabilidad	17
Tu Saturno en Leo	17
Tu Saturno en la Décima Casa	18
Tu Saturno en cuadratura a tu Urano, aplicativo	18
Tu Saturno en trígono a tu Neptuno, separativo	18
Tu Saturno en sextil a tu Plutón, aplicativo	18
Urano - el proceso de emancipación	18
Tu Urano en Escorpio	19
Tu Urano en la Primera Casa	19
Tu Urano en oposición a tu Quirón, aplicativo	19
Neptuno - la conciencia cósmica	19
Tu Neptuno en Sagitario	20
Tu Neptuno en la Segunda Casa	20
Tu Neptuno en sextil a tu Plutón, separativo	20
Plutón - la transformación inevitable	20
Tu Plutón en Libra	20
Tu Plutón en la Duodécima Casa	21
Quirón - la conciencia social	21
Tu Quirón en Tauro	21
Tu Quirón en tu séptima casa	21
Lilith - la feminidad suprimida	22
Lilith en Géminis	22
Lilith en casa 8	22
Los Nodos lunares - el factor del karma	23
Tus Nodos lunares en Libra y Aries	23
Tus Nodos lunares en las Casas 12 y 6	23
El Punto de la Fortuna - la llave para la verdadera felicidad	23
Tu Punto de la Fortuna en Tauro	24
Tu Punto de la Fortuna en la Séptima Casa	24
El Ascendente - la puerta hacia el exterior	24
Tu Ascendente en Libra	24
El Medio cielo – la posición en el mundo exterior	25
Tu Medio cielo en Cáncer	25
Epílogo	25