

# Orientación salud

para

Pedro Jose Rodriguez Gomez

nacido el

02/06/1977

en

Badalona

a las

17:00:00



Pedro Jose Rodriguez Gomez

Badalona

Orientación salud  
Placidus  
Tropical

Longitud: 2°15' E      Latitud: 41°27' N  
02/06/1977            17:00:00 GMT +02h00m  
Hora sideral: 7:52:51

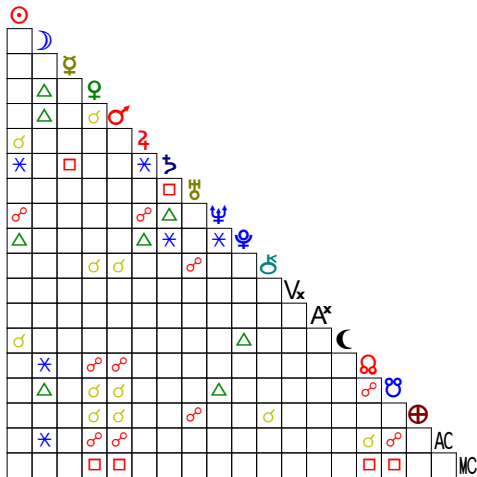
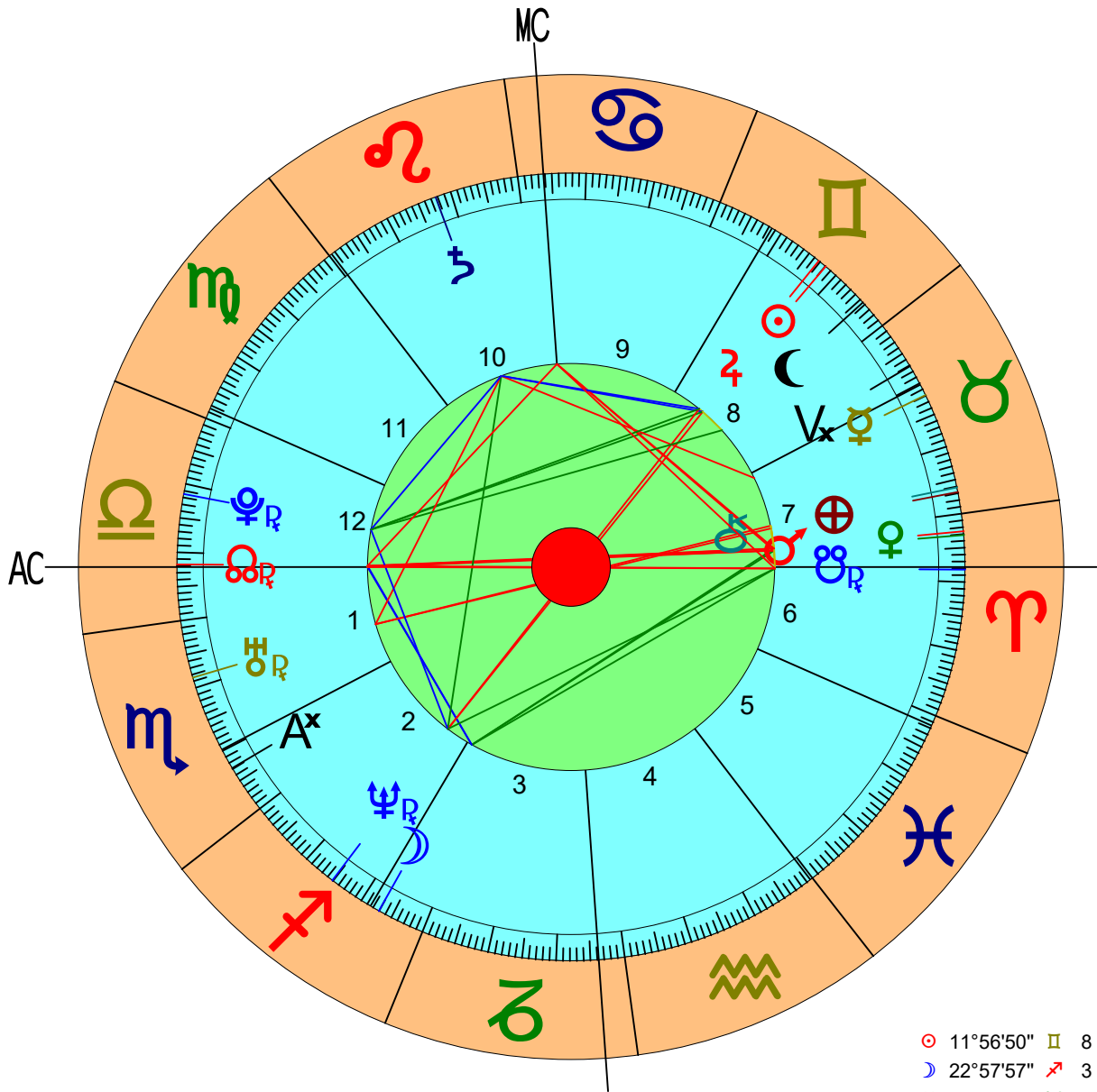

	☉	11°56'50"	♌	8
	☾	22°57'57"	♈	3
	♀	18°04'55"	♈	7
	♁	26°51'29"	♏	7
	♂	27°23'14"	♏	7
1		22°10'44"	♍	
2		19°45'52"	♎	
3		21°33'33"	♈	
4		26°12'35"	♊	
5		29°35'40"	♋	
6		28°27'03"	♏	
7		22°10'44"	♏	
8		19°45'52"	♈	
9		21°33'33"	♌	
10		26°12'35"	♎	
11		29°35'40"	♏	
12		28°27'03"	♎	
Cardinal:	49			
Fijo:	18			
Mutable:	35			
Fuego:	44			
Tierra:	13			
Aire:	35			
Agua:	10			
Masculino	77			
Femenino	23			

# Orientación salud-Datos

## Pedro Jose Rodriguez Gomez

02/06/1977 17:00:00 CET/S(GMT +02h 00m) - Badalona

### Planetas en signos y casas

☉ Sol	11°56'50"	♊ Géminis	8
☾ Luna	22°57'57"	♐ Sagitario	3
☿ Mercurio	18°04'55"	♉ Tauro	7
♀ Venus	26°51'29"	♈ Aries	7
♂ Marte	27°23'14"	♈ Aries	7
♃ Júpiter	13°14'01"	♊ Géminis	8
♄ Saturno	12°17'01"	♌ Leo	10
♅ Urano	08°27'27"	♏ Escorpio	1
♆ Neptuno	14°51'08"	♐ Sagitario	2
♇ Plutón	11°29'48"	♎ Libra	12
♁ Quirón	03°52'20"	♉ Tauro	7
♁ Liliith	04°23'48"	♊ Géminis	8
♁ Nodo lunar norte	21°48'08"	♎ Libra	12
♁ Nodo lunar sur	21°48'08"	♈ Aries	6
♁ Fortuna	03°11'50"	♉ Tauro	7
♁ Ascendente	22°10'44"	♎ Libra	1
♁ Medio Cielo	26°12'35"	♋ Cáncer	10
♁ Vertex	22°51'46"	♉ Tauro	8
♁ Antivertex	22°51'46"	♏ Escorpio	2

### Casas (Placidus)

1	22°10'44"	♎ Libra
2	19°45'52"	♏ Escorpio
3	21°33'33"	♐ Sagitario
4	26°12'35"	♑ Capricornio
5	29°35'40"	♒ Acuario
6	28°27'03"	♓ Piscis
7	22°10'44"	♈ Aries
8	19°45'52"	♉ Tauro
9	21°33'33"	♊ Géminis
10	26°12'35"	♋ Cáncer
11	29°35'40"	♌ Leo
12	28°27'03"	♍ Virgo

## Aspectos

♂ ♃ s 01°17'10"	♃ ♁ s 04°25'17"	♀ ♁ s 07°00'50"	♂ ♁ s 06°29'05"	♃ * ♄ a 00°56'59"	♁ ♁ a -4°35'06"	♁ ♁ a 00°00'00"
♂ * ♄ s 00°20'10"	♃ * ♁ s 01°09'49"	♀ ♁ a -5°03'21"	♂ ♁ a -5°35'06"	♃ ♁ ♄ a -1°37'07"	♁ ♁ a -5°15'36"	♁ ♁ AC s 00°22'35"
♂ ♁ ♄ a -2°54'17"	♃ ♁ a -1°09'49"	♀ ♁ ♁ s 05°03'21"	♂ ♁ ♁ s 05°35'06"	♃ ♁ ♁ a -1°44'12"	♁ * ♁ s 03°21'19"	♁ ♁ MC a -4°24'27"
♂ ♁ ♁ a 00°27'02"	♃ * AC s 00°47'13"	♀ ♁ ♁ s 06°20'20"	♂ ♁ ♁ s 05°48'35"	♃ ♁ ♁ a -3°49'34"	♁ ♁ ♁ s 06°56'59"	♁ ♁ AC a 00°22'35"
♂ ♁ ♁ s 07°33'02"	♀ ♁ ♄ a -5°47'53"	♀ ♁ AC a -4°40'45"	♂ ♁ AC a -5°12'30"	♃ ♁ ♁ s 02°34'07"	♁ ♁ ♁ s 07°06'00"	♁ ♁ MC s 04°24'27"
♃ ♁ ♁ s 03°53'32"	♀ ♁ ♁ s 00°31'45"	♀ ♁ MC a 00°38'54"	♂ ♁ MC a -1°10'39"	♃ * ♁ a 00°47'12"	♃ ♁ ♁ s 00°40'29"	

## Distribución

### Cualidades

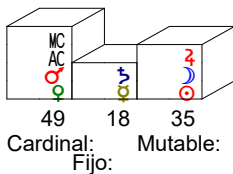

### Elementos

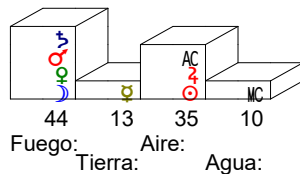

### Energías

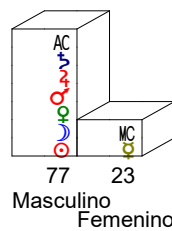

### Cuadrantes

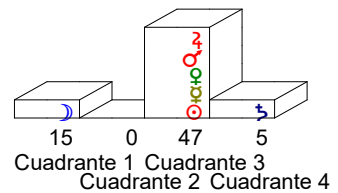

# Partes arábigos - Orientación salud

## Pedro Jose Rodriguez Gomez

02/06/1977 17:00:00 CET/S(GMT +02h 00m) - Badalona

P	GP	S	Cg	C	P	GP	S	C
Infortunio	07°16'57"	♁	15°43'23"	C.9	Matrimonio de la mujer	07°36'15"	♁	C.4
Dependencia	12°26'47"	♃	13°59'44"	C.6	Hipocresía	00°17'33"	♃	C.1
Terminación, Fin	22°42'29"	♁	00°31'45"	C.1	Esperanza	27°01'38"	♃	C.11
Malas asociaciones, Separación	17°45'26"	♁	27°59'34"	C.8	Propiedad	02°51'40"	♁	C.5
Actividad	21°38'58"	♁	23°11'55"	C.12	Individualidad	25°40'07"	♁	C.8
Anareta (Quita la vida)	18°17'11"	♁	28°31'19"	C.8	Iniciativa	06°44'19"	♁	C.2
Peligro (deudas)	27°58'38"	♁	01°46'02"	C.10	Inspiración	28°34'25"	♃	C.2
Trabajo	07°36'15"	♁	11°23'39"	C.4	Integridad	27°01'38"	♃	C.11
Astrología	01°48'12"	♁	09°37'28"	C.7	Intelectualidad	25°40'07"	♃	C.8
Profesión	02°51'40"	♁	03°16'00"	C.5	Intuición	19°08'22"	♃	C.1
Fama	21°50'33"	♁	25°37'58"	C.10	Parte de Júpiter	24°15'07"	♁	C.3
Posesiones	02°51'40"	♁	03°16'00"	C.5	Compra y venta	02°24'37"	♁	C.5
Fraude	25°05'01"	♃	02°54'17"	C.7	Niños /edad, número y género)	08°01'30"	♁	C.2
Trampas	26°36'01"	♁	30°23'25"	C.4	Niños varones (I)	12°26'47"	♃	C.6
Bienes Muebles	15°44'00"	♁	19°31'25"	C.10	Niños varones (II)	01°54'40"	♃	C.7
Complacencia, Solicitud	20°33'36"	♃	22°06'33"	C.6	Niños	21°13'44"	♁	C.2
Hermanos y hermanas, número	16°22'50"	♁	24°49'16"	C.3	Chismes	25°24'30"	♁	C.5
Hermanos y hermanas	23°07'43"	♁	26°55'08"	C.10	Servidumbre (esclavitud)	01°54'40"	♁	C.7
Humildad	17°17'41"	♁	17°42'01"	C.5	Controversia, disputa	08°01'30"	♁	C.2
Influencia	11°29'47"	♁	21°43'55"	C.8	Cooperación (I)	03°11'50"	♃	C.1
Soledad	08°33'15"	♁	18°47'23"	C.2	Cooperación (II)	27°03'46"	♁	C.8
Padres	22°30'54"	♁	00°57'20"	C.3	Corrupción	10°10'22"	♁	C.8
Energía	06°49'02"	♃	08°21'59"	C.6	Enfermedades	01°29'03"	♁	C.12
Decepción (I)	04°42'50"	♁	05°07'10"	C.5	Enfermedades (Hermes)	07°16'57"	♁	C.9
Decepción (II)	22°42'29"	♁	00°31'45"	C.1	Enfermedad	07°16'57"	♁	C.9
Herencia	02°51'40"	♁	03°16'00"	C.5	Cáncer maligno	23°47'51"	♃	C.7
Éxito, felicidad, beneficio	02°12'54"	♁	12°27'02"	C.2	Audacia (I)	18°17'11"	♁	C.8
Éxito en inversiones	06°45'12"	♁	15°11'38"	C.9	Audacia (II)	27°59'19"	♁	C.1
Conquista	22°30'54"	♁	00°57'20"	C.3	Dolor y tristeza	07°16'57"	♁	C.9
Nacimineto esperado	22°10'44"	♁	00°00'00"	C.1	Arte	13°24'09"	♃	C.1
Extravagancia	08°01'30"	♁	18°15'38"	C.2	Agricultura	07°36'15"	♁	C.4
Excentricidad	01°48'12"	♁	09°37'28"	C.7	Aburrimiento	07°16'05"	♁	C.2
Falso amor	10°10'22"	♁	20°24'30"	C.8	Vida (reencarnación)	21°13'44"	♁	C.2
Familia	23°07'43"	♁	26°55'08"	C.10	Pasión y atracción sexual	29°35'40"	♁	C.5
Hostilidad (I)	07°16'57"	♁	15°43'23"	C.9	Líbido	06°49'02"	♃	C.6
Hostilidad (II)	29°04'13"	♁	02°51'37"	C.4	Amor antes del matrimonio	07°05'23"	♃	C.11
Finanzas, Riqueza	26°12'35"	♁	00°00'00"	C.4	Amor y matrimonio	05°48'12"	♃	C.11
Viajes en avión	05°16'50"	♁	15°30'58"	C.8	Amor	08°33'15"	♁	C.2
Progreso	21°50'33"	♁	25°37'58"	C.10	Parte de Mercurio	14°12'57"	♃	C.1
Devenir	11°09'37"	♃	12°42'34"	C.6	Malinterpretar	07°40'13"	♃	C.11
Amigos (I)	06°41'14"	♁	16°55'22"	C.2	Malentendido	09°38'37"	♁	C.8
Amigos (II)	17°17'41"	♁	17°42'01"	C.5	Parte de Marte	27°59'19"	♁	C.1
Paz	07°05'23"	♃	07°29'42"	C.11	Asesinato y atentado (I)	05°46'38"	♁	C.10
Nacimiento (momento esperado)	17°17'41"	♁	17°42'01"	C.5	Asesinato y atentado (II)	28°34'25"	♁	C.2
Memoria	26°36'01"	♁	30°23'25"	C.4	Asesinos	18°17'11"	♁	C.8
Peligro, violencia, escuela	27°58'38"	♁	01°46'02"	C.10	Madre	18°17'11"	♁	C.8
Peligro	06°06'18"	♁	07°39'15"	C.12	Curiosidad	27°03'46"	♁	C.8
Cautiverio (I)	12°40'16"	♃	20°29'32"	C.1	Revelación	00°17'33"	♃	C.1
Cautiverio (II)	26°48'15"	♁	07°02'23"	C.8	Ocultismo	28°34'25"	♃	C.2
Prisión y huida	18°21'09"	♁	26°47'36"	C.3	Originalidad	12°33'15"	♃	C.6
Espíritu, alma y religión (I)	11°09'37"	♃	12°42'34"	C.6	Asociaciones	17°29'58"	♁	C.12
Calidez	26°04'16"	♁	29°51'40"	C.4	Libertad personal	16°02'39"	♃	C.1
Genio	19°16'26"	♃	20°49'23"	C.6	Perversión	10°34'46"	♃	C.6
Litigio	12°52'24"	♃	20°41'40"	C.1	Felicidad súbita	26°57'17"	♃	C.8
Violencia	18°17'11"	♁	28°31'19"	C.8	Policia y ejército	07°04'30"	♁	C.4
Escrupulosidad	16°22'50"	♁	24°49'16"	C.3	Popularidad (I)	07°32'25"	♁	C.7
Fe y religión	17°17'41"	♁	17°42'01"	C.5	Popularidad (II)	04°42'50"	♁	C.5
Felicidad	01°54'40"	♁	09°43'56"	C.7	Juicio	06°19'57"	♃	C.11
Fortuna	03°11'50"	♁	11°01'06"	C.7	Cambio Radical	25°13'05"	♃	C.11
Abuelos	14°41'53"	♁	23°08'19"	C.9	Riqueza y propiedad	15°44'00"	♁	C.10
Parte de la Razón	16°22'50"	♁	24°49'16"	C.3	Viajar	15°17'14"	♁	C.3
Amabilidad, confianza	17°19'49"	♃	25°09'05"	C.1	Religión	17°17'41"	♁	C.5
Comercio (I)	07°37'08"	♃	08°01'27"	C.11	Represión	22°57'56"	♁	C.10
Comercio (II)	28°18'48"	♃	28°43'08"	C.11	Riesgo	13°24'09"	♃	C.1
Comerciante	00°57'18"	♁	02°30'15"	C.12	Amante del riesgo	26°00'18"	♁	C.9
Riqueza nacional	11°09'37"	♃	12°42'34"	C.6	Gloria y sabiduría/n	23°27'54"	♁	C.1

# Concatenación dominante (Signos) - Orientación salud

## Pedro Jose Rodriguez Gomez

02/06/1977 17:00:00 CET/S(GMT +02h 00m) - Badalona

♂ Marte ( R )	27°23'14"	♄
♀ Venus	26°51'29"	♀
☿ Mercurio	18°04'55"	♁
☼ Sol	11°56'50"	♁
♄ Saturno	12°17'01"	♄
♃ Júpiter	13°14'01"	♁
☾ Luna	22°57'57"	♁
♁ Medio Cielo	26°12'35"	♁
♆ Neptuno	14°51'08"	♆
♁ Lilith	04°23'48"	♁
♇ Plutón	11°29'48"	♇
♅ Urano ( E )	08°27'27"	♅
♁ Antivertex	22°51'46"	♁
♄ Quirón	03°52'20"	♄
♁ Vertex	22°51'46"	♁
♁ Nodo lunar norte	21°48'08"	♁
♁ Fortuna	03°11'50"	♁
♁ Ascendente	22°10'44"	♁
♁ Nodo lunar sur	21°48'08"	♁

# Concatenación dominante (Casas) - Orientación salud

## Pedro Jose Rodriguez Gomez

02/06/1977 17:00:00 CET/S(GMT +02h 00m) - Badalona

♀ Venus	04°40'45" C. 7
♁ Mercurio	25°54'11" C. 7
☾ Luna	01°24'23" C. 3
♁ Nodo lunar sur	23°21'05" C. 6
♂ Marte ( R )	05°12'30" C. 7
♅ Urano ( E )	16°16'43" C. 1
♈ AC Ascendente	00°00'00" C. 1
♆ Neptuno	25°05'16" C. 2
♇ Plutón	13°02'45" C. 12
☉ Sol	22°10'58" C. 8
♃ Júpiter	23°28'09" C. 8
♁ Vertex	03°05'54" C. 8
♁ Liliith	14°37'56" C. 8
♁ Nodo lunar norte	23°21'05" C. 12
♄ Quirón	11°41'36" C. 7
♁ Antivertex	03°05'54" C. 2
♁ Fortuna	11°01'06" C. 7
♄ Saturno	16°04'25" C. 10
♁ Medio Cielo	00°00'00" C. 10

## Astrología, medicina y salud

El ser humano lo componen cuerpo y espíritu, la relación entre ambas partes es absoluta y cualquier malestar psicológico puede ser fuente de trastornos físicos, todo sufrimiento moral es capaz de producir reacciones fisiológicas. La astrología no permite determinar un diagnóstico, y el astrólogo no posee la capacidad para ello. No obstante, un astrólogo si está capacitado para analizar la predisposición patológica del ser humano, y por tanto orientar hacia las conductas necesarias para mantener una buena salud. Empleando la astrología se podrán lograr descubrimientos sobre la psicología y la física del ser humano, y la correlación entre estos elementos determinará su estado de salud o enfermedad.

El objetivo de la Astromedicina es poner al alcance las herramientas esenciales para adquirir una comprensión completa de la estructura general de cada ser humano, de modo que exista entonces la capacidad adecuada para indicar las posibles tendencias a desequilibrios, tanto psicológicos como biológicos, existentes en la carta natal. No obstante, es esencial reconocer que no es para nada recomendable recurrir a la automedicación, por tanto de observar cualquier tipo de duda se debe acudir a un profesional adecuado, las terapias que pueden ser realizadas mediante la Astromedicina no son un sustituto de los tratamientos médicos. Haciendo uso de la Carta Natal, un profesional es capaz de generar un diagnóstico que permita entender las predisposiciones del paciente y las posibles tendencias energéticas capaces de desestabilizar su organismo.

Gracias a la Astrología Médica serás capaz de conocer cualquier desequilibrio energético que se pueda producir desde el momento de tu nacimiento, al igual que terapias apropiadas para cada caso concreto y consejos para una buena orientación nutricional y vitamínica, entre otras.

Debido al lenguaje simbólico de la Astrología podemos aproximarnos comprensivamente hacia el ser humano, ya que es más complejo que lo definido por la ciencia médica. Gracias a esto es posible adentrarse en un punto de vista asombroso que permite entender con mayor facilidad los altibajos de la salud y la enfermedad.

Será posible adquirir la capacidad de buscar junto a un médico las terapias más apropiadas para una persona, ya que existirá la capacidad de observar y analizar el propio cuerpo, aumentando la vitalidad y alegría de vivir.

Y recuerda que "mens sana in corpore sano" es la máxima universal que nos indica que una buena alimentación, el cuidado de nuestro cuerpo ejercitándolo y un estilo de vida saludable son capaces de superar cualquier adversidad a la que se enfrente nuestra salud.

### Cúspide de casa dos en Escorpio

Por lo general tu resistencia corporal es fuerte, pero tiendes a ser indecisa, la incertidumbre y la acumulación de sentimientos reprimidos pueden generarte trastornos funcionales. Es recomendable que mantengas una dieta equilibrada rica en fibra y vegetales para prevenir que sufras de hemorroides.

### Cúspide de casa seis en Piscis

Te gusta el alcohol pero eres consciente de tu dieta a menudo, porque con Libra creciente es necesario mantener una apariencia física atractiva. Con Escorpio en la cúspide de la segunda casa, tus gustos en comida son fijos, gustos definidos. Comes mucha proteína. No eres una come dulces y rara vez comes postres, pero es probable que ames el regaliz. Te integras fácilmente con cualquier grupo social a la hora de comer y disfrutas de una buena conversación mientras se come, pero cuando estás realmente hambrienta tiendes a engullir la comida sin masticar adecuadamente. Normalmente eres alegre, te gusta cocinar y entretener a otros en las comidas. Tiendes a poner mucha sal sobre tus alimentos. También te gusta cultivar tus propias verduras en un jardín o en el patio trasero. Los amigos que comen contigo deben complementarse con el chef si no es probable que no les vuelvas a invitar, quienes tienen ascendente en Libra adoran que les adulen. Cáncer en su décima cúspide de la casa indica la necesidad de tomar muchos líquidos con tus comidas. Con Libra ascendente, el equilibrio es esencial en tu dieta, y debes equilibrar los alimentos sólidos con suficientes líquidos para ayudar a la digestión. Alergias a los alimentos y gases son indicadores de una dieta desequilibrada. También tiendes a comer cuando te sientes insegura o a beber cuando te sientes tensa, pero no es bueno tratar de escapar de tus problemas comiendo. Tus emociones afectan a la digestión de las comidas, trata de crear un ambiente agradable cuando termines de comer. Vives una situación que puede resultar desvitalizadora en la medida que predispone a una actitud indolente e inapropiada con respecto a la salud. Puedes sufrir equivocaciones en los medios para obtener una buena salud, como un buen empleo. La posible vulnerabilidad de tu sistema inmunológico te expone a contagios y a la fácil adquisición de hábitos insalubres. Sensibilidad a los tóxicos aumentada, debes prevenir correctamente las intoxicaciones alimenticias y medicamentosas. Excesiva receptividad a las circunstancias ambientales. La apatía o la indolencia laboral pueden ocasionar graves inconvenientes a menos que elijas aquellas actividades afines como la música, psicología, servicios sociales, etc. La ingesta regular de algas marinas, ricas en selenio, te resulta favorable para compensar los desequilibrios.

### Cúspide de casa ocho en Tauro

Puede que establezcas vínculos con personas que tienden al abandono debido a la tuya propia. Tu aparato sexual puede que carezca de la capacidad necesaria para fijar al embrión, y a veces puede incluso llegar a resultar en aborto. Además, tu menstruación normalmente será dolorosa. Es posible que por todo esto, encuentres cierto placer en el dolor, lo cual es equiparable con algunos rasgos masoquistas. Es importante que prestes atención al funcionamiento de tus glándulas suprarrenales y tiroides. Tus riñones también necesitarán un control periódico, especialmente en época de cambios.

### Cúspide de casa doce en Virgo

Tu forma de ser probablemente recurra a la defensa con frecuencia, manifestándose mediante una lógica desarrollada a prueba de fallos y con tus pensamientos lejanos de los sentimientos, lo cual te hace muy sencillo mostrar tus ideas pero al mismo tiempo provoca que escondas tus emociones. Este comportamiento entorpecerá tus intentos de comunicación con los demás, restringiendo en gran medida tu forma de expresión. Perder tu espontaneidad y la capacidad de aceptación sobre tus propias equivocaciones acarreará malentendidos y dificultades en tu círculo más cercano. Tu sistema nervioso puede verse afectado si pasas por situaciones

de gran tensión. Debes cuidar las vías respiratorias ya que normalmente no serán suficiente, lo cual causaría trastornos crónicos en tus órganos respiratorios.

## Géminis

☉ (11°56'50" II)

Tu fuerza vital como Géminis es un poco dispersa, recuerda a una brisa que sopla alrededor en varias direcciones.

Tendrás una vida muy saludable si comes correctamente y descansas lo suficiente. Sin embargo, rara vez lo haces bien. El sistema nervioso es hiperactivo en este signo y necesita ser alimentado.

La calidad de la fuerza vital den Géminis depende de qué tan tensos y agotados viven los nativos de este signo. Los Géminis deben ser vigilados de cerca en caso de enfermedad, ya que son propensos dolencias persistentes y van al médico cuando es demasiado tarde, como la tuberculosis. Los pulmones necesitan una atención especial.

Enfermedades y problemas de Géminis: Enfermedades nerviosas, trastornos del habla, trastornos de aprendizaje, síndrome del túnel carpiano, problemas neurológicos y accidentes en los hombros, brazos y manos, neumonía, bronquitis, asma, mala alimentación, adicción a la comida chatarra, adicción al ordenador y a los medios de comunicación, quemaduras neurológicas, enfermedades mentales.

Géminis frente a la enfermedad

En el caso de ser adulta, sueles conservar una cierta sobriedad en la alimentación, e incluso el desinterés en ella, comiendo rápidamente y sin preocupación por lo que contiene tu plato. Así es tu temperamento, salvo que vuelvas tu atención y curiosidad hacia los alimentos terrestres, en cuyo caso puedes convertirte en una depurada gastronoma.

Se tiende a padecer cierta fragilidad hepática, pero los órganos más delicados siguen siendo las vías respiratorias y el sistema nervioso. Apreciarás cierta aptitud para el tenis, el atletismo ligero y, a veces, para los deportes de velocidad.

Al avanzar hacia la tercera edad los gemelos aceptan mal el envejecimiento, tal vez por conservar un aire joven durante muchos años. Esta circunstancia hace que a veces olvides ralentizar las actividades una vez llegada a cierta edad, lo que te expone a trastornos congestivos y, sobre todo, a derrames cerebrales. Hay riesgo de parálisis o de sufrir «accidentes» respiratorios y cardiovasculares serios que se hubieran podido prevenir consultando regularmente a un médico.

Gracias a tu distracción innata y a tu sistema nervioso casi histérico puedes quemar calorías de la misma forma que un fuego artificial lanza chispas.

Tu mejor opción: Comer a diario en una media docena de pequeñas meriendas, variadas, que puedas ingerir mientras estás haciendo otra cosa (leyendo la prensa rosa, viendo la tele, escuchando música en tu iPod, etc.)

Come: Ciruelas, naranjas, pomelo, zumo de uva, pasas, manzanas, lechuga, coliflor, espinacas, zanahorias, apio, judías verdes, tomates, yogur, almendras, pimienta, ajo y jengibre. Productos lácteos (yogur), hígado de res, zanahorias, pimientos, pescado, vegetales con hojas (acelgas, espinacas), cítricos, papaya, kiwi

Cocina: Hígado a la andaluza, hígado a la cebolla, hígado con pimientos, guiso de pulpo con papas, mariscos a la plancha, tortilla de camarones.

Evita: El café, hortalizas de raíz (por ejemplo, patatas y rábanos), alimentos de levadura y azúcar refinada

Los naturópatas, los médicos y los profesionales de la medicina homeopática han prescrito desde hace muchos años las cantidades adicionales de ciertas sales celulares que se añaden al régimen diario para ciertas dolencias menores. Las sales celulares fisiológicas básicas son combinaciones de un metal y un no metal en una forma particular, es fácil para el cuerpo absorberlas. Están compuestas de minerales que son los constituyentes normales de las células del cuerpo natural altamente purificado.

Tienes que tener en cuenta que no hay ningún sustituto de la atención médica competente a los síntomas de mala salud. A menudo los síntomas indican la existencia de enfermedades graves y debes acudir a la atención de tu médico. Sin embargo, muchos médicos no se oponen a la utilización de sales celulares adicionadas a los medicamentos que éstos prescriben. Pero si estás tomando algún medicamento recetado, debes informar a tu médico de que está tomando también sales celulares.

El Cloruro de potasio, la sal celular de Géminis, es importante en la formación de la mayoría de las células, excepto células óseas, y ayuda a las células a conservar su forma. El cloruro de potasio permite al cuerpo asimilar otras sustancias nutricionales similares a los alimentos y se dice que de la insuficiencia de ésta puede resultar la pérdida de peso y malnutrición. Se consume con hierro de fosfato para aliviar la inflamación y la irritación, así como en todos los problemas respiratorios tales como: resfriados, fiebre o problema que goteo nasal, dolor de garganta, amigdalitis, inflamación de las glándulas y muchas enfermedades de la infancia como el sarampión, la varicela y la escarlatina. También parece ser útil en el tratamiento de enfermedades de piel seca y descamación como la caspa y la psoriasis. Cuando se utiliza con sílice, es supuestamente útil para reducir las picaduras después de la varicela o acné, y ayuda a reducir la formación de tejido cicatrizal en quemaduras.

## El Sol en la octava casa

Es recomendable que prestes especial atención a las señales de alarma que te da tu cuerpo acerca de la hipertensión, colesterol alto y además, llevar un control de los valores de tu sangre y orina; los órganos que mas pueden verse afectados si descuidas tus valores generándote problemas de salud, son el corazón y tu sistema arterial. Es posible que durante los momentos más importantes de tu vida hayas experimentado eventos traumáticos que debilitaron tu vitalidad. Sientes que vives bajo presión, es como si siempre tuvieras que ir superando pruebas durante tu vida, y las circunstancias van mermando tu ánimo y vitalidad.

## Sol en conjunción a Júpiter, separativo

☉ (11°56'50" II) ☌ ♃ (13°14'01" II)

Este aspecto entre el Sol y Júpiter puede darte una tendencia a padecer problemas en el hígado y debido a esto, posiblemente existen repercusiones en todos los factores relacionados con el apetito.



## El Sol en sextil a Saturno, separativo

☉ (11°56'50" ♀) ✕ ♄ (12°17'01" ♀)

Este aspecto es muy probable que ralentice tu metabolismo. Es posible también que tengas un tacto frío y subjetividad en la sensación cálida, sintiendo que no desprendes calor. Generalmente, puedes tolerar el frío bastante bien; de hecho puede actuar como un estimulante muy útil. Puedes tener falta de apetito y sentirte mejor tomando porciones de comidas grandes pocas veces al día.

Saturno se amortigua bajo la vitalidad del Sol, así que aunque a menudo no haya ningún episodio de enfermedades agudas o aparezcan muy pocas, tampoco existe el sentimiento de salud resplandeciente.

Durante la vida adulta, los repetidos embates de vitalidad del Sol pueden dar como resultado situaciones crónicas o difíciles de responder.

Tratamientos regulares con agua fría como baños o duchas, son beneficiosos. Con esta configuración pueden aparecer problemas reumáticos, así como también la arteriosclerosis que produce cambios degenerativos en las arterias, pierden su elasticidad volviéndose más gruesas y a menudo conteniendo depósitos de calcio que es el mineral principal que constituye los huesos, mineral de Saturno.

## Sol en oposición a Neptuno, aplicativo

☉ (11°56'50" ♀) ♂ ♆ (14°51'08" ♀)

Con este aspecto tu vitalidad y tu resistencia inmune suelen verse comprometidas, la anemia puede ser uno de los resultados.

También pueden afectarte las enfermedades oculares de origen indeterminado y aquellas que afectan la capacidad de enfoque.

Puede vincularse con edemas, y también con desequilibrios en los balances hídricos de las células. Las alergias y las adicciones a las sustancias que distorsionan la realidad como el alcohol y el azúcar que socavan la salud y provocan un suicidio lento pero socialmente aceptable, también puede ser características de este aspecto.

## Sol en trígono a Plutón, aplicativo

☉ (11°56'50" ♀) △ ♇ (11°29'48" ♀)

Este aspecto es una excelente señal de las habilidades regenerativas que puede tener tu organismo.

## Luna en Sagitario

☾ (22°57'57" ♀)

Percibirás las emociones de forma intensa, amplificando tanto los estados positivos como los negativos. Tus arranques sentimentales podrán ser frecuentes, lo cual es capaz de llevarte a un gasto constante de energía sin sentido. Todo aquello que te muestre la realidad concreta te podrá aportar sensaciones de angustia y vacío. Tu necesidad de libertad de movimiento y espacios abiertos proviene de algún tipo de fobia y angustia experimentada a través de algo muy cercano. Tus valores son capaces de ser tan rígidos que es posible que te cueste aceptar el punto de vista de los demás, esto genera tendencia a discutir defendiendo tu punto de vista personal de forma muy subjetiva. La actividad física te dará sensaciones de seguridad y autoprotección, tu descarga de impulsos necesita de la motricidad y de la musculatura voluntaria para evitar tensiones emocionales. Puede que notes la necesidad de librarte de tensiones y conflictos, los cuales tratarás de evitar a cualquier precio. Tratarás vivir tu propia libertad de forma acentuada, ligada a la constante búsqueda del placer. Tu creatividad se verá en aumento, al igual que la posible necesidad de encontrar las bases y el sentido de tu existencia a través de la filosofía o religión. El respeto por la tradición y las formalidades es un rasgo notorio que incorporas a la forma de ser habitual. Probablemente busques la fe y todo elemento que la confirme y realce. Es posible que también busques la identificación con el arquetipo de Padre adoptando responsabilidades y valores familiares predominantes de la línea paterna. Puede que llegues a reprimir tu propia vida emocional hasta niveles extremos, anulando todo tipo de experiencia placentera a tu alcance. Quizá tiendas a reprimir y controlar tu entorno, o busques conexión con personas que funcionan bajo esa represión por sí mismas. Lo más probable es que siempre trates de tener la balanza a tu favor, o simplemente que burles la balanza y te salgas con la tuya. La forma más probable que utilizarás para defenderte emocionalmente será la negación, seleccionarás los elementos que te resultan favorables y todo aquello que vaya en tu contra será negado y descartado de modo que parecerán no existir en tu realidad. Es una forma de exaltar lo placentero rozando la manía, al mismo tiempo que se esconden sentimientos depresivos y de soledad. Las alteraciones hepáticas puede que sean habituales, no en la estructura atómica pero sí en la funcionalidad, algunos de los síntomas que posiblemente padezcas son los dolores de cabeza, trastornos respiratorios alérgico-congestivos de origen hepático, problemas en la visión, aumento de peso o cansancio y fatiga. Si la somatización se convierte en algo duradero para ti, probablemente desarrolles las alteraciones hepáticas de forma crónica dando lugar a la hipertrofia. Es importante que vigiles la asimilación de hierro desde la edad más temprana posible, te ayudará a evitar anemias ferropénicas. Tu sistema nervioso también es posible que se vea tocado, modificando así tu estado de ánimo. Además tu región de caderas y el nervio ciático son lugares que pueden manifestar síntomas.

## Luna en trígono a Venus, separativo

☾ (22°57'57" ♀) △ ♀ (26°51'29" ♀)

Este aspecto puede darte una predisposición a la concepción fácil, incluso fuera de los períodos de ovulación. Debes tomar medidas anticonceptivas adecuadas en todo momento si no se deseas un embarazo.

## Luna en trígono a Marte, separativo

☾ (22°57'57" ♀) △ ♂ (27°23'14" ♀)

Este aspecto representa la movilización de las emociones, como por ejemplo el sonrojo. Este aspecto puede ser asociado con dolores menstruales, náusea biliar y fiebres que producen erupciones cutáneas rojizas, interrupciones voluntarias de embarazo o abortos. También puede estar vinculado con los movimientos musculares involuntarios, las funciones de la glándula tiroidea y las enfermedades graves. Se trata de enfermedades familiares de procedencia desconocida. Comúnmente puede afectarte incrementando el crecimiento y la actividad de la glándula tiroidea acompañado por ojos saltones, sudoración excesiva, nerviosismo y

palpitaciones.

## Luna en sextil al ascendente, separativo

☾ (22°57'57" ♈) \* AC (22°10'44" ♏)

Es probable que este aspecto aumente la subjetividad, haciendo que te tomes las impresiones y estímulos del mundo exterior muy a pecho. El problema de salud más común que posiblemente sufras con este aspecto es el síndrome premenstrual, donde te ves afectada desde la semana antes de la menstruación, también puede presentarse la retención de líquidos hasta tal punto que tu apariencia física se pueda alterar e influir negativamente en la imagen de ti misma.

## Mercurio en Tauro

☿ (18°04'55" ♉)

Con esta configuración tiendes a tener buen tono físico y nervioso, además posees gran resistencia a la enfermedad. Es probable que sientas nerviosismo y en algunas ocasiones la falta de autocontrol se manifieste en tu vida, así como febrilidad, impaciencia y trastornos de la locución. Otra característica de esta configuración es la alta sensibilidad al dolor.

En caso de obesidad tiendes a sufrir dificultades para moverte y desplazarte, además de rigidez en la nuca y problemas de laringe. En caso de delgadez puedes sentir ansiedad excesiva acompañada de rigidez y movimientos torpes.

## Mercurio en cuadratura a Saturno, aplicativo

☿ (18°04'55" ♉) ☐ ♄ (12°17'01" ♈)

Es posible que este aspecto genere un bajo funcionamiento del sistema nervioso en general, teniendo inclinación especialmente al bajo rendimiento de los órganos del habla y la audición. Comúnmente es probable encontrar casos de dislexia y sordera. También se refiere a la provisión de nervios para el sistema esquelético y aflicciones que puede estar relacionadas con la rigidez y el dolor profundo en las articulaciones.

## Venus en Aries

♀ (26°51'29" ♈)

Esta configuración a porta a tu vida buena circulación sanguínea, salud y optimismo como efectos positivos, en caso contrario es posible que padezcas trastornos de la circulación que pueden causar síncope, hemorragias y enfermedades de la piel (rostro y cuero cabelludo), enrojecimiento y palidez.

En caso de obesidad tienes tendencia a la transpiración excesiva, irritaciones cutáneas, diabetes.

En caso de delgadez es posible que sufras de piel muy seca. Puedes presentar casos de ansiedad y migraña en la menstruación y ovulación.

## Venus en conjunción a Marte, separativo

♀ (26°51'29" ♈) ☽♂ (27°23'14" ♈)

Con este aspecto entre Venus y Marte es posible encontrar una efusión abundante de las hormonas sexuales. Pueden aparecer infecciones de riñón, orina abundante, problemas menstruales y posiblemente una tendencia a las venas varicosas, flebitis y tromboflebitis.

## Marte en Aries

♂ (27°23'14" ♈)

Con esta configuración el instinto sexual suele ser fuerte pero de breve duración. Puedes padecer cierta predisposición a fiebres, trastornos inflamatorios y erupciones cutáneas, picaduras, mordiscos, heridas y quemaduras, sobre todo en la cabeza. También es posible que padezcas de hemorragias nasales, hipertensión, hemorragias cerebrales y/o trastornos por agotamiento sexual.

En caso de obesidad tienes tendencia a la hipertensión, arteritis, hemorragias o congestión cerebral.

En caso de delgadez tienes tendencia a enfermedades de la sangre, anemias, hepatitis, vesícula biliar y bazo.

## Júpiter en Géminis

♃ (13°14'01" ♊)

Este aspecto te otorga organización tanto para tus horas de trabajo como para las actividades de ocio de tal manera que te mantienes en forma. Tiendes a presentar congestión de las vías respiratorias. Si te excedes con la comida te arriesgas a la rubicundez.

En caso de obesidad tiendes al padecimiento de fatiga cardíaca, ahogos, congestión de las vías respiratorias, en particular de los bronquios.

En caso de delgadez es recomendable vigilar el hígado y cuidar de una buena oxigenación de la sangre.

## Júpiter en la octava casa

Es posible que desarrolles trastornos en tu sistema digestivo que provocan que secreciones biliares no sean suficientes para concluir el proceso de digestión, haciendo que tus niveles de colesterol aumenten y sufras tanto de dolores de cabeza como de trastornos en tu visión. Probablemente sufras trastornos en tu sistema locomotor y psicomotriz e inflamaciones hepáticas crónicas.

## Júpiter en sextil a Saturno, aplicativo

♃ (13°14'01" ♏) \* ♄ (12°17'01" ♏)

Este aspecto puede estar conectado con el bajo funcionamiento del hígado, es posible que tu hígado sea más pequeño de lo normal. El metabolismo se ralentiza y hay una tendencia a la vesícula biliar y los problemas del hígado incluyendo cirrosis hepática. También puede haber endurecimiento de las arterias asociado con la presión arterial alta.

## Júpiter en oposición a Neptuno, aplicativo

♃ (13°14'01" ♏) ♂ ♆ (14°51'08" ♏)

Con este aspecto es posible que se presente una falta de tono en los órganos del cuerpo. Puede haber una tendencia a la hemólisis. Debido a que las paredes de las arterias pequeñas pueden ser más permeables de lo normal, el líquido puede escaparse hacia fuera causando la producción de tejidos anegados. También puede haber diarrea grasa o heces de color arcilla que flotan.

## Júpiter en trígono a Plutón, aplicativo

♃ (13°14'01" ♏) △ ♇ (11°29'48" ♏)

Este aspecto es posiblemente un signo excelente de la facilidad de recuperación tras una enfermedad. Las transfusiones de sangre son generalmente exitosas y los órganos se regeneran bien después de una lesión.

## Saturno en Leo

♄ (12°17'01" ♌)

Con esta configuración eres capaz de imponerte una gran disciplina que te permite prolongar la vida. Tienes a un desgaste cardíaco precoz, a veces se presenta la disminución de la visión, artritis, deformaciones óseas y cálculos biliares.

La obesidad no es común en esta configuración, si se da es de forma patológica produciendo dificultad para la marcha e insuficiencia cardíaca.

En caso de delgadez se recomienda vigilar los ojos, columna vertebral, existe también un riesgo a la artrosis, descalcificaciones óseas y parálisis.

## Saturno en cuadratura a Urano, aplicativo

♄ (12°17'01" ♌) □ ♅ (08°27'27" ♌)

Este aspecto puede darte la tendencia a desgarros o roturas en los tejidos duros del cuerpo como los huesos, las articulaciones, la piel y los dientes. Esto puede aparecer como resultado de accidentes, lo que puede ocurrir cuando estás a punto de hacer un cambio radical. También puede haber erupciones de la piel que aparecen de repente, por lo general debido a un choque.

## Saturno en trígono a Neptuno, separativo

♄ (12°17'01" ♌) △ ♆ (14°51'08" ♏)

Puede que este aspecto por lo general, desencadene una especie de complejo de inferioridad y de sentimiento de insuficiencia, ya que es difícil para ti definir lo que eres en el mundo, también puedes padecer un complejo de mártir. Todo esto hace un espléndido caldo de cultivo para las enfermedades. Físicamente, hay una tendencia a la degeneración y la debilidad de los tejidos estructurales, por ejemplo la osteoporosis y la osteomalacia. Hay una tendencia a retener los desechos metabólicos, los cuales por supuesto, agravan cualquier problema subyacente.

## Saturno en sextil a Plutón, aplicativo

♄ (12°17'01" ♌) \* ♇ (11°29'48" ♏)

Con este aspecto es probable que tengas una tendencia al endurecimiento y calcificación del tejido conectivo, formación de queloides y las adherencias después de una lesión o cirugía. También puedes experimentar falta de desarrollo de algunos órganos. Los residuos producidos no se puede eliminar, esto puede causar auto intoxicaciones potencialmente graves. Debes realizar ejercicio y cuidar tu salud ya que tienes cierta tendencia a la depresión.

## Urano en Escorpio

♅ (08°27'27" ♏)

Con esta configuración posees un instinto de supervivencia excepcional por lo que encuentras recursos excepcionales en las enfermedades o en los accidentes. Es posible que sufras de trastornos serios de las suprarrenales y dolores espasmódicos del abdomen y aparato genitourinario. Sexualmente, puede aparecer una alternancia de hiperexcitabilidad y desinterés. Existe el riesgo de aborto espontáneo. Tienes tendencia a la histeria, la cólera y a la impulsión sexual incontrolable.

En caso de obesidad tienes tendencia a los accidentes cardíacos, calambres, malestares y afonías agudas.

En caso de delgadez existe una tendencia al desequilibrio de la tiroides que repercute sobre el sistema genitourinario y la capacidad sexual. En ocasiones, la pelvis es demasiado estrecha o puedes sufrir trastornos imprevisibles durante el parto.

## Neptuno en Sagitario

♆ (14°51'08" ♎)

Con esta configuración tiendes a apoyarte sobre conceptos filosóficos o espirituales y a utilizar métodos de relajación para mantenerte en forma. Debes vigilar el hígado, la vesícula y el páncreas que se resentirán ante todo si te excedes con el alcohol, drogas o medicamentos. Tiendes a padecer infecciones e intoxicaciones respiratorias.

En caso de obesidad debes vigilar la mala alimentación, tiendes a sufrir alergias y a una mala asimilación de los alimentos.

En caso de delgadez debes prestar especial atención a las infecciones virales y micóticas y a las intoxicaciones alimentarias. Tienes riesgo de intoxicación respiratoria por gas, alergias pulmonares y alimentarias.

## Neptuno en la segunda casa

Tu tendencia a la inercia y dejarte llevar por la corriente puede guiarte hacia el sedentarismo y sus consecuencias. De ahí la notoria importancia a que practiques actividades deportivas, especialmente grupales y no competitivas para no deteriorar el estado de tu cuerpo.

## Plutón en Libra

♇ (11°29'48" ♎)

Con esta configuración gozas de una gran capacidad de recuperación frente a la enfermedad. Los trastornos inflamatorios de los riñones, vejiga y vías respiratorias (pulmones), ulceraciones y problemas varicosos serios, sensibilidad a la sequedad del aire se hacen presentes en esta configuración.

En caso de obesidad tiendes a padecer hipertensión y trastornos congestivos de las vías genitourinarias.

En caso de delgadez es probable que experimentes congestión del aparato genitourinario y respiratorio.

## Plutón en la doceava casa

Es importante que vigiles de cerca tu alimentación para controlar tu flora intestinal que es capaz de producir fermentación y putrefacción perjudiciales para tu salud pudiendo abrir camino a la toxemia intestinal. Un punto a tu favor es la capacidad que tienes de transformar tu sufrimiento en fuerzas para seguir adelante, cuentas con el valor para derribar todo lo que se interponga en tu camino pero, también puedes dejar de lado los sentimientos que te son ofrecidos por otros. Te sientes vulnerable y por esto te escondes dentro de una armadura en donde guardas tus sentimientos, pero llegará el momento en tu vida donde sea necesario expresarlos para evitar que se conviertan en algo autodestructivo.

## Quirón en la séptima casa

Podrás pasar por cierto temor a enlazarte con los demás, miedo a ser abandonada. Crearás defensas bien planificadas y estructuradas para relacionarte con los demás, con objetivos como el buscar la satisfacción de los demás a cualquier precio, o tu cierre a cualquier tipo de relación que intente profundizar. Al coexistir con esta tendencia de proyectar tus conflictos en los demás, pasarás por muchos problemas y dificultades con las relaciones. Es posible que te sientas frecuentemente atacada, aun sin recibir realmente un ataque. Es posible que vivieras alguna relación muy dañina, dejando una marca permanente en tu personalidad tras un largo período de recuperación.

## El ascendente en Libra

♌ (22°10'44" ♎)

Con esta configuración sabes mantenerte en forma mediante el ejercicio, el movimiento y la gimnasia respiratoria. Vives intensamente, eres rápida y eficaz. Si te agitas sufres de dolores de cabeza e hipertensión, tienes tendencia a padecer fragilidad en los riñones, la vejiga y las glándulas suprarrenales. Pierdes el control con ataques súbitos de cólera, lo que te expone a cometer actos peligrosos.

## Epílogo

Como podrás haber comprobado, la Carta Astral orientada a la salud es un extenso y detallado documento que nos va descubriendo las facetas más importantes de nuestra vida, dándonos toques acerca de nuestra personalidad y también de nuestro destino.

La repetición de un mismo factor psicológico o tendencia en diferentes puntos de la interpretación es un síntoma inequívoco de que dicho factor tendrá más posibilidades de manifestarse con fuerza en la vida.

La contradicción de diferentes factores psicológicos o tendencias a lo largo de la interpretación es un síntoma de dualidad. Por un lado unas energías planetarias indican una cosa, mientras por otro lado otras energías planetarias indican tendencias contrarias. La resolución a este conflicto (muy común en muchas Cartas Natales) lo determinará nuestra propia evolución psicológica y nuestra atención al cuidado personal conjuntamente con la consulta a un profesional de la salud.

Hay que advertir finalmente que por encima de los influjos astrológicos, señalados en la interpretación de la Carta Astral, se sitúa siempre un factor muy importante: el poder de la voluntad del hombre, el cual puede, por su propio esfuerzo, entrar en la dirección recta y corregir, en gran medida, las limitaciones o dificultades señaladas por los aspectos estelares. "Los astros inclinan, pero no obligan", dice un antiguo aforismo astrológico. Espero que todo lo que en esta Carta Astral se ha indicado te sirva de provecho y utilidad a lo largo de toda tu vida. Con ese ánimo ha sido realizado.

## Contenido

Astrología, medicina y salud	7
Cúspide de casa dos en Escorpio	7
Cúspide de casa seis en Piscis	7
Cúspide de casa ocho en Tauro	7
Cúspide de casa doce en Virgo	7
Géminis	8
El Sol en la octava casa	8
Sol en conjunción a Júpiter, separativo	8
El Sol en sextil a Saturno, separativo	9
Sol en oposición a Neptuno, aplicativo	9
Sol en trígono a Plutón, aplicativo	9
Luna en Sagitario	9
Luna en trígono a Venus, separativo	9
Luna en trígono a Marte, separativo	9
Luna en sextil al ascendente, separativo	10
Mercurio en Tauro	10
Mercurio en cuadratura a Saturno, aplicativo	10
Venus en Aries	10
Venus en conjunción a Marte, separativo	10
Marte en Aries	10
Júpiter en Géminis	10
Júpiter en la octava casa	10
Júpiter en sextil a Saturno, aplicativo	11
Júpiter en oposición a Neptuno, aplicativo	11
Júpiter en trígono a Plutón, aplicativo	11
Saturno en Leo	11
Saturno en cuadratura a Urano, aplicativo	11
Saturno en trígono a Neptuno, separativo	11
Saturno en sextil a Plutón, aplicativo	11
Urano en Escorpio	11
Neptuno en Sagitario	12
Neptuno en la segunda casa	12
Plutón en Libra	12
Plutón en la doceava casa	12
Quirón en la séptima casa	12
El ascendente en Libra	12
Epílogo	12